

**Sacombank**

ធនាគារ សាខមប៉ែង (ខេមបូឌា) ភីអិលស៊ី

# របាយការណ៍ ហិរញ្ញវត្ថុប្រចាំឆ្នាំ ២០១៥



**ទំព័រ**

**ធនាគារ សាខាម៉ែឌីង (ខេមបូឌា) ភីអិលស៊ី**

- ១
- ២ - ៣
- ៤ - ៥
- ៦ - ៧
- ៨ - ៩
- ១០ - ១១

ទស្សនៈ - បេសកកម្ម - តម្លៃស្នូល  
 ព្រឹត្តិការណ៍សំខាន់ៗនៃធនាគារ សាខាម៉ែឌីង (ខេមបូឌា) ភីអិលស៊ី  
 សេចក្តីថ្លែងការណ៍របស់ប្រធានក្រុមប្រឹក្សាភិបាល  
 លំនាំដើមស្តីពីធនាគារ សាខាម៉ែឌីង (ខេមបូឌា) ភីអិលស៊ី  
 ព្រឹត្តិការណ៍សង្ខេប  
 បណ្តាញសាខាប្រតិបត្តិការ

**រចនាសម្ព័ន្ធ**

- ១២
- ១៣
- ១៤

តារាងរចនាសម្ព័ន្ធ  
 លំនាំស្តីពីក្រុមប្រឹក្សាភិបាល  
 លំនាំស្តីពីគណៈកម្មាធិការប្រតិបត្តិការ

**របាយការណ៍**

- ១៥ - ១៩

របាយការណ៍របស់គណៈគ្រប់គ្រង

**របាយការណ៍ហិរញ្ញវត្ថុ**

- ២០
- ២១
- ២២
- ២៣
- ២៤
- ២៥ - ៦៣

របាយការណ៍របស់សវនករឯករាជ្យ  
 តារាងតុល្យការ  
 របាយការណ៍លទ្ធផល  
 របាយការណ៍បម្រែបម្រួលមូលធន  
 របាយការណ៍លំហូរសាច់ប្រាក់  
 កំណត់សម្គាល់លើរបាយការណ៍ហិរញ្ញវត្ថុ

**ក្រុមការងារបច្ចេកទេស**

**ប្រធានក្រុម**

លោក Nguyen Nhi Thanh  
 សមាជិកក្រុមប្រឹក្សាភិបាលអមអគ្គនាយក

**អនុប្រធានក្រុម**

លោក Phung Thai Phung  
 អគ្គនាយករង

**រចនាសម្ព័ន្ធក្រាហ្វិក**

លោក ចេង សំបូរ  
 ប្រធានផ្នែករចនា

លោក កាំង ឆេង  
 បុគ្គលិកផ្នែកផ្សព្វផ្សាយ និងទីផ្សារ



# ទស្សនៈ

ក្លាយទៅជាធនាគារឈានមុខគេរបស់ប្រទេសវៀតណាម និងស្ថិតក្នុងចំណោម ១០ ធនាគារពាណិជ្ជឈានមុខគេនៅក្នុងប្រទេសកម្ពុជា

# បេសកកម្ម

- បន្តអភិវឌ្ឍឥតឈប់ឈរដើម្បីបង្កើននូវតម្លៃបន្ថែមដល់អតិថិជន និងភាគទុនិក
- នាំមកនូវតម្លៃវិជ្ជាជីវៈ និងភាពជឿជាក់ដល់បុគ្គលិក
- រួមចំណែកដល់ការអភិវឌ្ឍន៍សង្គម និងសហគមន៍

# តម្លៃស្នូល

១. ស្ម័គ្រចិត្តធ្វើជាអ្នកត្រួសត្រាយផ្លូវ និងហ៊ានប្រឈមមុខនឹងឧបសគ្គដើម្បីស្វែងរកនូវទិសដៅថ្មី
២. ជានិច្ចកាលផ្លាស់ប្តូរថ្មី ស្ទាបស្ទង់ និងច្នៃប្រឌិត ដើម្បីប្រែក្លាយការលំបាក និងឧបសគ្គទៅជាឱកាសដើម្បីភាពរីកចំរើន
៣. ប្តេជ្ញាចិត្តជាមួយគោលដៅគុណភាព ប្រកបដោយវិជ្ជាជីវៈអស់ពីចិត្ត និង កិត្យានុភាពខ្ពស់បំផុតទៅដល់អតិថិជន និងដៃគូ
៤. ទំនួលខុសត្រូវចំពោះសង្គម និងសហគមន៍ ស្របតាមពាក្យស្លោកពោលថា “រួមគ្នាដើម្បីអភិវឌ្ឍន៍”
៥. បង្កើតនូវភាពខុសប្លែកគ្នាជាមួយនឹងផលិតផលមធ្យោបាយពាណិជ្ជកម្ម និងទម្រង់គ្រប់គ្រងដែលនាំមកនូវភាពលេចធ្លោ និងច្នៃប្រឌិត។

# ព្រឹត្តិការណ៍នាពេលវេលា នៃធនាគារ សាខមប៉ែង (ខេមបូឌា) ភីអិលស៊ី



## ថ្ងៃទី២៣ ខែមិថុនា ឆ្នាំ២០០៩

ធនាគារសាខមប៉ែង បានបើកសម្ពោធដំណើរការសាខាភ្នំពេញ ជាធនាគារបរទេស ទី២៧ ដែលបានធ្វើប្រតិបត្តិការនៅក្នុងប្រទេសកម្ពុជាហើយក៏ជាធនាគារ វៀតណាមដំបូងគេបង្អស់ដែលបានចូលមកវិនិយោគនៅកម្ពុជាផងដែរ។ ក្នុងនាមជាអ្នកគ្រួសារយុវជនដំបូងគេ ចូលក្នុងវិស័យធនាគារនៅប្រទេសកម្ពុជា ធនាគារសាខមប៉ែង បានរួមចំណែកក្នុងការពង្រឹងទំនាក់ទំនងពាណិជ្ជកម្មរវាងប្រទេសទាំងពីរគឺកម្ពុជា និងវៀតណាម។ ព្រឹត្តិការណ៍នេះបានបញ្ជាក់ពីដំណាក់កាលមួយទៀតស្តីពីកាតព្វកិច្ចខ្លួនរបស់ធនាគារនៅក្នុងតំបន់តំណាង។

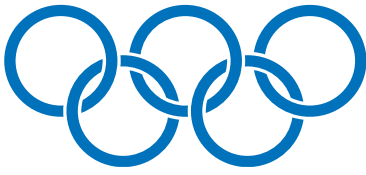

## ថ្ងៃទី០៨ ខែធ្នូ ឆ្នាំ២០១០

ធនាគារសាខមប៉ែង បានប្រារព្ធធវិធីបើកសម្ពោធសាខារងដំបូងគេនៅរាជធានីភ្នំពេញមានឈ្មោះថា សាខារងអូឡាំពិក ដែលមានទីតាំងស្ថិតនៅតំបន់ដែលមានពាណិជ្ជកម្ម មមាញឹកបំផុតមួយក្នុងរាជធានី។ សាខារងមួយនេះបានសម្រួលដល់តម្រូវការផ្នែកសេវាកម្មហិរញ្ញវត្ថុជាច្រើន ក្នុងតំបន់ផ្សារអូឡាំពិក ដោយផ្តល់ជូននូវផលិតផល-សេវាកម្មសំខាន់ៗដូចជាហិរញ្ញប្បទានពាណិជ្ជកម្មកណ្តាល ពាណិជ្ជកម្ម និងសេវាផ្ទេរប្រាក់។



## ថ្ងៃទី៣០ ខែសីហា ឆ្នាំ២០១១

ធនាគារ សាខមប៉ែង (ខេមបូឌា) ភីអិលស៊ី បានបន្តពង្រីកបណ្តាញសាខា ដែលជាផ្នែកមួយនៃយុទ្ធសាស្ត្រពង្រីកពាណិជ្ជកម្ម របស់ខ្លួននៅក្នុងរាជធានី ភ្នំពេញ ដោយបានបើកសម្ពោធសាខារងទីពីរស្ថិតនៅក្នុងផ្សារទំនើបវៀតណាម។ សាខារងថ្មីមួយនេះបានបង្កើតនូវឱកាស ដ៏សំខាន់មួយដល់អតិថិជនជាងកត្តាផ្សេង និងក្រុមហ៊ុនដែលនៅជុំវិញតំបន់នេះតាមរយៈផលិតផល-សេវាកម្មជាច្រើនប្រភេទ និង ទីតាំងដែលប្រកបដោយភាពងាយស្រួល។



## ថ្ងៃទី០៥ ខែកញ្ញា ឆ្នាំ២០១១

ធនាគារសាខមប៉ែង បានបើកសម្ពោធសាខារងទីបី របស់ខ្លួននៅភាគខាងកើតឈាងខាងត្បូងនៃរាជធានីភ្នំពេញ ដែលមានទីតាំងស្ថិតនៅតំបន់ផ្សារច្បារអំពៅ។ ដោយសារទីនេះជាតំបន់ប្រជុំជនដែលមានការ រីកចម្រើនលឿនខាងផ្នែកសេដ្ឋកិច្ច សាខារងច្បារអំពៅមានឱកាសបានរួមចំណែកក្នុងការលើកស្ទួយ លក្ខខណ្ឌអាជីវកម្មដល់អាជីវករទាំងឡាយតាមផ្សារ។



## ថ្ងៃទី០១ ខែតុលា ឆ្នាំ២០១១

ក្រុមប្រឹក្សាភិបាលធនាគារ បានចេញសេចក្តីជូនដំណឹង ស្តីពីការកម្លាយខ្លួនពីសាខាភ្នំពេញ ទៅជាធនាគារបុគ្គលសម្ព័ន្ធបរទេស នៃធនាគារសាខមប៉ែង ស្ថិតក្រោមការអនុញ្ញាតពីធនាគារជាតិ នៃកម្ពុជានិងក្រោមការជួយជ្រោមជ្រែងពីធនាគាររដ្ឋវៀតណាម។ ព្រឹត្តិការណ៍ដ៏សំខាន់នេះ បានកាត់សម្ព័ន្ធដល់ចំណុចអន្តរកាលនយោបាយសាស្ត្រក្នុងការអភិវឌ្ឍន៍របស់ ធនាគារសាខមប៉ែង នៅក្នុងប្រទេសកម្ពុជា ព្រមទាំងពង្រឹងនូវទំនាក់ទំនងពាណិជ្ជកម្មរបស់ប្រជាជននៃប្រទេសទាំងពីរ គឺវៀតណាម និងកម្ពុជា។



## ថ្ងៃទី២២ ខែមីនា ឆ្នាំ២០១២

ជាលើកទី១ដែលធនាគារសាខមប៉ែង (ខេមបូឌា) ភីអិលស៊ី ចាប់ផ្តើមឈានជើងចេញក្រៅរាជធានីទៅកាន់ទីកន្លែងដែលមាន ពាណិជ្ជកម្មមមាញឹកបំផុតមួយទៀត គឺការបើកសម្ពោធសាខានៅទីរួមខេត្តកំពង់ចាម។ ក្រៅពីផលិតផល និងសេវាកម្មសំខាន់ៗ សម្រាប់បំពេញតម្រូវការផ្នែកហិរញ្ញវត្ថុជូនដល់អតិថិជនក្នុងតំបន់នោះ សាខាថ្មីនេះបានផ្តល់នូវសេវាកម្មផ្ទេរប្រាក់យ៉ាងឆាប់រហ័ស រវាងខេត្តកំពង់ចាម និងរាជធានីភ្នំពេញ ព្រមទាំងបានរួមចំណែកក្នុងការជម្រុញពាណិជ្ជកម្មរវាងតំបន់សេដ្ឋកិច្ចធំៗទាំងពីរនេះ។

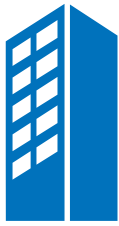

**ថ្ងៃទី២៦ ខែវិច្ឆិកា ឆ្នាំ២០១២**

ដើម្បីឆ្លើយតបទៅនឹងតម្រូវការដ៏ចាំបាច់របស់អតិថិជន ធនាគារ សាខាមប៉ែង (ខេមបូឌា) ភីអិលស៊ី បានធ្វើការផ្លាស់ប្តូរទីតាំងសាខា ផ្សារទំនើបវៀតណាមទៅកាន់ទីតាំងថ្មីធំទូលាយជាងនេះ ដែលមាន អាសយដ្ឋានស្ថិតនៅអគារលេខ ៥៣៧A-B, មហាវិថីព្រះមុនីវង្ស, រាជធានីភ្នំពេញ ដោយបានប្តូរឈ្មោះទៅជាសាខាព្រះមុនីវង្ស។ ការ បង្កើតទីតាំងប្រតិបត្តិការថ្មី ដែលស្ថិតនៅចំកណ្តាលនៃរាជធានីនេះ គឺជាជំហានដ៏ត្រឹមត្រូវមួយ ក្នុងការរួមចំណែកដល់ការអនុវត្តយុទ្ធសាស្ត្រ ពង្រីកខ្លួនរបស់ធនាគារ។ ទីតាំងប្រតិបត្តិការថ្មីនេះ គឺជាទីតាំងដ៏ល្អឥតខ្ចោះ ព្រោះជាតំបន់យុទ្ធសាស្ត្រ ពោរពេញដោយសក្តានុពលក្នុងការអភិវឌ្ឍន៍ ផ្នែកសេដ្ឋកិច្ច។

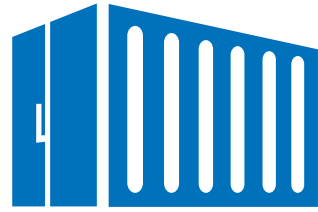

**ថ្ងៃទី០៦ ខែធ្នូ ឆ្នាំ២០១២**

ធនាគារ សាខាមប៉ែង (ខេមបូឌា) ភីអិលស៊ី បានចាប់អនុវត្តនូវសេវាកម្មថ្មីមួយ គឺសេវា ទូទាត់ពាណិជ្ជកម្មតាមព្រំដែនក្នុងគោលបំណង តភ្ជាប់ចំណងពាណិជ្ជកម្មឆ្លងប្រទេស តាមរយៈការទូទាត់ពាណិជ្ជកម្មជាប្រភេទប្រាក់ដុងវៀតណាមនិងជប្រុញឲ្យពាណិជ្ជករ កម្ពុជាដែលប្រើប្រាស់សេវាផ្ទេរប្រាក់ទូទាត់ពាណិជ្ជកម្មតាមព្រំដែននេះ ពុំចាំបាច់បើក គណនីប្រភេទប្រាក់ដុងឡើយ។ ផ្ទុយទៅវិញអ្នកផ្គត់ផ្គង់កម្ពុជាអាចទទួលបានការ ទូទាត់ផ្ទាល់ពីអ្នកទិញនៅវៀតណាមជាប្រាក់រៀល។ ការអនុវត្តនូវសេវាកម្មនេះ បានរួមចំណែកជួយដល់ការទូទាត់ពាណិជ្ជកម្មប្រចាំថ្ងៃ របស់ពាណិជ្ជករនៃប្រទេស ទាំងពីរព្រមទាំងបង្កើននូវប្រសិទ្ធភាពក្នុងពាណិជ្ជកម្មផងដែរ។



**ថ្ងៃទី១៧ ខែមករា ឆ្នាំ២០១៣**

ការពង្រីកបណ្តាញសាខា គឺជាយុទ្ធសាស្ត្រចម្បង របស់ធនាគារ ដូចនេះហើយទើបធនាគារបានបន្ត បើកសាខាថ្មីមួយទៀតនៅក្នុង រាជធានីភ្នំពេញ គឺ សាខាផ្សារហេងលី ដែលជាការនាំយកនូវផលិត ផល- សេវាកម្មធនាគារជូនដល់សហគមន៍ ដែល នៅជុំវិញតំបន់ផ្សារសំខាន់ៗ។

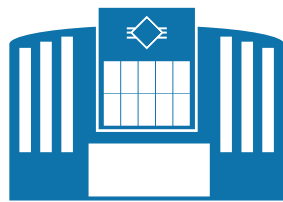

**ថ្ងៃទី២៤ ខែមិថុនា ឆ្នាំ២០១៣**

ធនាគារ សាខាមប៉ែង (ខេមបូឌា) ភីអិលស៊ី បាន ប្រកាសជូនដំណឹងស្តីពីការបើកសម្ពោធសាខា ពោធិចិនកុងដែលស្ថិតនៅភាគខាងលិចនៃរាជធានី ភ្នំពេញ។ នេះគឺជាសាខាទី៧ របស់ធនាគារសាខាម ប៉ែង (ខេមបូឌា) ភីអិលស៊ី នៅក្នុងប្រទេសដោយ បាន បំពេញបន្ថែមចំនួន ទីស្នាក់ការកណ្តាលចំនួន ០១ និងសាខាចំនួន ០៥ ផ្សេងទៀតគឺ៖ សាខា អូឡាំពិក សាខាព្រះមុនីវង្ស សាខាច្បារអំពៅ សាខាខេត្តកំពង់ចាម និងសាខាផ្សារហេងលី។

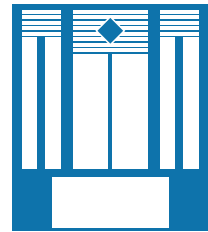
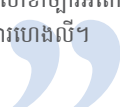

**ថ្ងៃទី២៣ ខែមេសា ឆ្នាំ២០១៤**

ក្នុងគោលបំណង ដើម្បីគាំទ្រដល់ការអភិវឌ្ឍសេដ្ឋ កិច្ច របស់អាជីវកម្មក្នុងទីក្រុងដែលសកម្មបំផុតនៅ រាជធានីភ្នំពេញ។ ធនាគារ សាខាមប៉ែង កម្ពុជា បានប្រកាសការបើកសាខាតាខ្មៅ។ នេះគឺជាសាខា ទីប្រាំបីនៅក្នុងប្រទេស និងជាសាខាទីពីរនៅខាង ក្រៅរាជធានីភ្នំពេញ។ ការបន្តបង្ហាញការប្តេជ្ញារបស់ យើងក្នុងការពង្រីកអាជីវកម្មនៅប្រទេសកម្ពុជា។

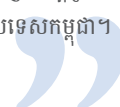

# សេចក្តីថ្លែងការណ៍របស់ប្រធានក្រុមប្រឹក្សាភិបាល



ឆ្នាំ ២០១៥ កន្លងផុតទៅ គឺរយៈពេលមួយឆ្នាំបញ្ជាក់ពីសេដ្ឋកិច្ចនៅប្រទេសកម្ពុជាបន្តរីកចម្រើន កម្រិតកំណើន GDP 7% ត្រូវបានចាត់ទុកថាជាផ្នែកមួយនៃសេដ្ឋកិច្ចដែលមានកំណើនលឿនបំផុតក្នុងតំបន់។ សកម្មភាពពាណិជ្ជកម្ម ពាណិជ្ជកម្មរវាងព្រះរាជាណាចក្រកម្ពុជា និងវៀតណាម និងបណ្តាប្រទេសផ្សេងទៀត មានការបោះជំហានឆ្លាស់ប្តូរជាវិជ្ជមាន សហគ្រាសពង្រីកការវិនិយោគ ការបង្កើនដើមទុន ដើម្បីចាប់យកឱកាសនៃកំណើនទីផ្សារនៅប៉ុន្មានខែចុងក្រោយនេះ។

បញ្ចប់ឆ្នាំ ២០១៥ ទ្រព្យសកម្មសរុបរបស់ធនាគារ សាខមប៉ែង ខេមបូឌា មាន ១៦០,៥៦ លានដុល្លារអាមេរិក កើនឡើងចំនួន ៨,៧៩ លានដុល្លារអាមេរិក (ស្មើនឹង ៥,៨%) ធៀបនឹងឆ្នាំ ២០១៤។ ប្រាក់បញ្ញើសរុបសម្រេចបាន ១១៧,៩៨ លានដុល្លារអាមេរិក រួមមានប្រាក់បញ្ញើរបស់សហគ្រាស និងឯកត្តបុគ្គល ចំនួន ៥៣,២៣ លានដុល្លារអាមេរិក កើនឡើង ៦,៨៣ លានដុល្លារអាមេរិក (ស្មើនឹង ១៤,៧%) ធៀបនឹងដើមឆ្នាំ។ ផ្តល់ប្រាក់កម្ចីចំនួន ១១០,៣៧ លានដុល្លារអាមេរិក កើនឡើង ៥,២៧ លានដុល្លារអាមេរិក (ស្មើនឹង ៥,០%) ធៀបនឹងដើមឆ្នាំ។ ចំណូលពីសេវាកម្មសម្រេចបាន ១.២៦៣,៣ ពាន់ដុល្លារអាមេរិក កើនឡើង ៣៨៨,៣ ពាន់ដុល្លារអាមេរិក (ស្មើនឹង ៤៤,៣៨%) ធៀបនឹងឆ្នាំ ២០១៤។ ប្រាក់ចំណេញមុនកាត់ពន្ធសម្រេចបាន ១,៨៦ លានដុល្លារអាមេរិក (ស្មើនឹង ៨,៨%) ធៀបនឹងឆ្នាំ ២០១៤។

បណ្តាញប្រតិបត្តិការរបស់ធនាគារ សាខមប៉ែង (ខេមបូឌា) ភីអិលស៊ី រួមមាន ទីស្នាក់ការកណ្តាល ចំនួន ០១ និងសាខា ចំនួន ០៧ (សាខាចំនួន ០៥ នៅភ្នំពេញ និងសាខា ០១ នៅខេត្តកំពង់ចាម និងសាខា ០១ ទៀតនៅខេត្តកណ្តាល) ដែលមានសកម្មភាពអាជីវកម្មយ៉ាងមានប្រសិទ្ធភាព និងស្ថេរភាព ពីមួយថ្ងៃទៅមួយថ្ងៃ ដោយបានរួមចំណែកយ៉ាងសកម្មក្នុងការអនុវត្តយុទ្ធសាស្ត្រ ដើម្បីក្លាយជាធនាគារលក់វាយដំទំនើប មានផលិតផលនិងសេវាកម្មសំបូរវិបប និងជាធនាគារនាំមុខគេ ក្នុងតំបន់ឥណ្ឌូចិនរបស់ធនាគារ សាខមប៉ែង។ បច្ចុប្បន្ន ធនាគារ សាខមប៉ែង (ខេមបូឌា) ភីអិលស៊ី កំពុងបម្រើសេវាកម្ម និងទទួលបានទំនុកចិត្តពីអតិថិជនចំនួនជាង ៨.០០០ នាក់ (អតិថិជនកើនឡើង ២.០០០នាក់ ធៀបនឹងដើមឆ្នាំ ២០១៤) ដែលជាស្ថាប័ន សេដ្ឋកិច្ចនិងប្រជាជន ក្នុងប្រទេសនិងក្រៅប្រទេស និងកើនឡើងទៀត នៅពេលស្តារសញ្ញាពាណិជ្ជ

កម្មវិធីសេវាសាខាមីប៉េង (ខេមបូឌា) ភីអិលស៊ី នៅកម្ពុជា មានគេ  
ស្គាល់កាន់តែច្រើនពីមួយថ្ងៃទៅមួយថ្ងៃ។

ឈានចូលឆ្នាំ ២០១៦ នៅពេលដែលសេដ្ឋកិច្ចកម្ពុជាមានស្ថេរភាព និង  
ដោយមានការព្យាករណ៍ថាមានកំណើន GDP បន្តកើនឡើង ៧%  
ដែលបង្កលក្ខខណ្ឌអំណោយផលជាងមុនដល់សកម្មភាពអាជីវកម្មរបស់  
ធនាគារ ប៉ុន្តែទន្ទឹមនឹងនោះ វាក៏បង្កឲ្យមានបញ្ហាប្រឈមជាច្រើនដល់  
ធនាគារ សាខាមីប៉េង (ខេមបូឌា) ភីអិលស៊ី ក្នុងលក្ខខណ្ឌនៃការគ្រប់គ្រង  
ការប្រកួតប្រជែងកាន់តែខ្លាំង រវាងធនាគារនិងធនាគារ ពីមួយថ្ងៃទៅមួយ  
ថ្ងៃ។ ប្រធានក្រុមប្រឹក្សាភិបាលធនាគារ សាខាមីប៉េង (ខេមបូឌា) ភីអិលស៊ី  
បានលើកឡើងនូវដំណោះស្រាយជាសំខាន់ៗ ដែលត្រូវអនុវត្ត ដើម្បីបន្ត  
រក្សាសកម្មភាពអាជីវកម្ម សុវត្ថិភាព-ប្រសិទ្ធភាព-រឹងមាំយូរអង្វែង ដូច  
ខាងក្រោម៖

- បន្តបង្កើនការផ្តល់កម្មវិធីតូចដល់អតិថិជនលក់រាយ និងបណ្តា  
អតិថិជនមានសកម្មភាពអាជីវកម្មរឹងមាំ និងមានសក្តានុពល។
- ធ្វើឲ្យមានស្ថេរភាពប្រភពទុន ជាពិសេសគឺប្រាក់បញ្ញើពីស្ថាប័ន  
សេដ្ឋកិច្ច និងប្រជាជន។
- ផ្តោតលើការបម្រើអតិថិជន ដែលធ្វើពាណិជ្ជកម្មរវាងប្រទេស  
កម្ពុជានិងវៀតណាម ដើម្បីបង្កើតបណ្តាញអតិថិជនសក្តានុ  
ពលរវាងប្រទេសទាំងពីរ បង្កើនចំណូលពីសេវាកម្ម និងដើម្បី  
ធានាឲ្យមានស្ថេរភាពចំណូល។
- ពង្រឹងការគ្រប់គ្រងឥណទាន ទប់ស្កាត់និងដោះស្រាយបំណុល  
ហួសកាលកំណត់សង និងបំណុលមិនដំណើរការ។
- គ្រប់គ្រងការចំណាយប្រតិបត្តិការឲ្យបានច្បាស់លាស់ លើក  
កម្ពស់ប្រសិទ្ធភាពក្នុងការប្រើប្រាស់ខ្ទង់ចំណាយ។
- លើកកម្ពស់សមត្ថភាពរបស់បុគ្គលិកគ្រប់រូប បណ្តុះបណ្តាល  
បុគ្គលិកស្នងតំណែងបន្ត ដើម្បីធានាស្ថេរភាពធនធានមនុស្ស  
ជូនធនាគារ។
- ប្រើប្រាស់ប្រព័ន្ធព័ត៌មានវិទ្យា ដើម្បីបម្រើដល់ការងារនិងការ  
គ្រប់គ្រង។
- អភិវឌ្ឍឲ្យបានខ្លាំងខ្លានូវផលិតផលសេវាកម្ម ដែលពាក់ព័ន្ធនឹង  
ប័ណ្ណធនាគារ POS បណ្តាគោលនយោបាយផ្សេងៗ ដូចជា  
ឧបករណ៍លើកទឹកចិត្តដល់អតិថិជន ដើម្បីកំណត់ការប្រើប្រាស់  
នៃសាច់ប្រាក់នៅក្នុងប្រតិបត្តិការ។
- លើកកម្ពស់ប្រសិទ្ធភាពអាជីវកម្មរបស់គ្រប់សាខាទាំងអស់។
- ការអនុវត្តឲ្យមានប្រសិទ្ធភាពនៃគោលនយោបាយ, បទប្បញ្ញត្តិ,  
បណ្តុះបណ្តាល ដើម្បីអនុវត្តតាមបទប្បញ្ញត្តិទាក់ទងនឹងការ  
ប្រឆាំងនឹងការសម្អាតប្រាក់ និងហិរញ្ញប្បទានភេរកម្មព្រម

ទាំង FATCA។

ជាមួយនឹងរាល់ដំណោះស្រាយដូចបានរៀបរាប់ខាងលើធនាគារ សាខា  
មីប៉េង (ខេមបូឌា) ភីអិលស៊ី មានការជឿជាក់ក្នុងការលើកឡើងនូវផែនការ  
ឆ្នាំ ២០១៦ ដែលសម្រេចបាននូវប្រាក់បញ្ញើសរុប ១២៩ លានដុល្លារ  
អាមេរិក ផ្តល់កម្ចីសរុប ១១៣ លានដុល្លារអាមេរិក ចំណូលពីសេវាកម្ម  
សរុបសម្រេចបានជាង ១,៥លានដុល្លារអាមេរិក ប្រាក់ចំណេញមុន  
កាត់ពន្ធលើសពី ២,៥ លានដុល្លារអាមេរិក។ ធនាគារ សាខាមីប៉េង (ខេម  
បូឌា) ភីអិលស៊ី នៅតែបន្តកិច្ចខិតខំប្រឹងប្រែង និងបន្តរាល់ជំនះ ដើម្បី  
ជម្រុញឲ្យធនាគារនេះ បានក្លាយទៅជាធនាគារពាណិជ្ជឈានមុខគេ នៅ  
ក្នុងប្រទេសកម្ពុជានាពេលអនាគត នាំមកជូនដល់អតិថិជននូវចំណាប់  
អារម្មណ៍ ចំពោះផលិតផល និងសេវាកម្មរបស់ធនាគារទំនើប ការថែរក្សា  
យកចិត្តទុកដាក់ពីបុគ្គលិកគ្រប់លំដាប់ថ្នាក់របស់ធនាគារ សាខាមីប៉េង  
(ខេមបូឌា) ភីអិលស៊ី នាំមកជូននូវតម្លៃអំពីស្លាកសញ្ញាខ្លួនឯង និងនាំមក  
នូវការពេញចិត្តពីដៃគូ និងកិច្ចសហប្រតិបត្តិការ។

យើងខ្ញុំសង្ឃឹមថា នឹងបន្តទទួលបាននូវការជួយគាំទ្រ ជឿជាក់ពីសំណាក់  
អតិថិជនទាំងអស់ ដៃគូអាជីវកម្ម និងការរួមសហការ ខិតខំអស់ពីកម្លាំង  
កាយចិត្តរបស់បុគ្គលិកទាំងអស់ក្នុងដំណើរការអភិវឌ្ឍរបស់ធនាគារ។

សូមអរគុណ និងសូមជូនពរសុខភាពល្អ សុភមង្គល និងជោគជ័យគ្រប់  
ភារកិច្ច។



**លោក Tram Be**  
ប្រធានក្រុមប្រឹក្សាភិបាល  
ធនាគារ សាខាមីប៉េង (ខេមបូឌា) ភីអិលស៊ី





# លំនាំដើមស្តីពីធនាគារ សាខមប៉ែង (ខេមបូឌា) ភីអិលស៊ី

ធនាគារ សាខមប៉ែង គឺជាធនាគារពាណិជ្ជកម្មដែលឈានមុខគេនៅប្រទេសវៀតណាម ហើយកំពុងបន្តពង្រីកខ្លួនក្នុងប្រទេសកម្ពុជា និងប្រទេសឡាវ ជាមួយបុគ្គលិកសរុបជាង ១៥,០០០នាក់ និងមានទីតាំងប្រតិបត្តិការ ៥៦៣កន្លែង នៅក្នុងតំបន់។ ធនាគារបានឈានជើងចូលមកប្រទេសកម្ពុជានៅថ្ងៃទី២៣ ខែមិថុនា ឆ្នាំ២០០៩ ក្រោមរូបភាពជាសាខាភ្នំពេញ ហើយបានក្លាយជាធនាគារវៀតណាមដំបូងគេបង្អស់ ដែលបានបើកសាខារបស់ខ្លួននៅប្រទេសកម្ពុជា។ ក្នុងនាមជាអ្នកគ្រួសារយុវជនដំបូងគេចូលក្នុងវិស័យធនាគារនៅប្រទេសកម្ពុជា ធនាគារ សាខមប៉ែង (ខេមបូឌា) ភីអិលស៊ី បានរួមចំណែកក្នុងការពង្រីកទំនាក់ទំនងពាណិជ្ជកម្មរវាងប្រទេសទាំងពីរ គឺ កម្ពុជា និងវៀតណាម។

បន្ទាប់ពីប្រតិបត្តិការបាន ០២ឆ្នាំ, ធនាគារ សាខមប៉ែង (ខេមបូឌា) ភីអិលស៊ី បានកម្លាយខ្លួនទៅជាធនាគារនៅថ្ងៃទី០១ ខែតុលា ឆ្នាំ២០១១។ បន្ទាប់ពីបានកម្លាយខ្លួន ធនាគារបានបន្តកំណែទម្រង់ប្រតិបត្តិការរបស់ខ្លួន ដោយបានសហការជាមួយដៃគូយុទ្ធសាស្ត្រ អន្តរជាតិ អភិវឌ្ឍផលិតផល-សេវាកម្មថ្មីៗជាច្រើន ដើម្បីបំពេញតាមតម្រូវការទីផ្សារហិរញ្ញវត្ថុក្នុងតំបន់និងក្លាយខ្លួនជាធនាគារដែលផ្តល់សេវាកម្មហិរញ្ញវត្ថុធនាគារ ប្រកបដោយការប្រកួតប្រជែងនៅក្នុងប្រទេសកម្ពុជា។

ឈ្មោះជាភាសាអង់គ្លេស ៖	ធនាគារសាយហ្គន ជឿងទីន (ខេមបូឌា) ភីអិលស៊ី
ឈ្មោះជាអក្សរកាត់ ៖	ធនាគារ សាខមប៉ែង (ខេមបូឌា) ភីអិលស៊ី
ស្នាក់ការកណ្តាល ៖	លេខ ៦០, មហាវិថីព្រះនរោត្តម, សង្កាត់ជ័យជំនះ, ខ័ណ្ឌដូនពេញ, រាជធានីភ្នំពេញ
ទូរស័ព្ទ ៖	(៨៥៥) ២៣ ២២៣ ៤២៣
ទូរសារ ៖	(៨៥៥) ២៣ ២២៣ ៤៣៣
អ៊ីម៉ែល ៖	info@sacombank.com.kh
គេហទំព័រ ៖	www.sacombank.com.kh
ថ្ងៃបង្កើតធនាគារ ៖	ថ្ងៃទី២៣ ខែមិថុនា ឆ្នាំ២០០៩
ដើមទុន ៖	៣៨,០០០,០០០ ដុល្លារ
ទីតាំងប្រតិបត្តិការ ៖	៨ កន្លែង

ធនាគារ សាខមប៉ែង (ខេមបូឌា) ភីអិលស៊ី ផ្តល់នូវផលិតផល-សេវាកម្មធនាគារជាច្រើនប្រភេទទៅកាន់អតិថិជនជាងកត្តជនក្រុមហ៊ុនសហគ្រាសពាណិជ្ជកម្មខ្នាតតូច និងមធ្យម។ ផលិតផល-សេវាកម្មទាំងនេះរួមមាន៖

- ប្រាក់បញ្ញើសន្សំ ប្រាក់បញ្ញើមានកាលកំណត់ និងប្រាក់បញ្ញើជាច្រើនប្រភេទទៀត
- បោះផ្សាយវិញ្ញាបនបត្រប្រាក់បញ្ញើ ប័ណ្ណប្តូររូបិយវត្ថុ រូបិយលាគ្គិ
- ផ្តល់ឥណទានក្រោមរូបភាពដូចជា៖
  - ឥណទាន
  - ការកាត់យកកម្រៃជើងសារលើឧបករណ៍ពាណិជ្ជកម្ម និងឯកសារមានតម្លៃផ្សេងទៀត
  - លិខិតធានា
  - ទម្រង់នៃការផ្តល់ឥណទានផ្សេងៗ
- បើកគណនីទូទាត់ជូនដល់អតិថិជន
- ផ្តល់មធ្យោបាយក្នុងការទូទាត់ដល់អតិថិជន
- សេវាកម្មទូទាត់ដូចខាងក្រោម៖
  - សេវាកម្មទូទាត់ក្នុងប្រទេសរួមបញ្ចូលទាំងមូលប្បទានប័ត្រ សំណើទូទាត់ ផ្ទេរសិទ្ធិត្រួតពិនិត្យ ផ្ទេរសិទ្ធិប្រមូលសាច់ប្រាក់ លិខិតឥណទាន សេវាកម្មបញ្ជាទូទាត់ផ្សេងទៀត
  - សេវាផ្ទេរប្រាក់ក្រៅប្រទេស និងសេវាទូទាត់ផ្សេងទៀត

# ព្រឹត្តិការណ៍សង្ខេប

## កម្មវិធីដាក់ប្រាក់បញ្ញើទទួលបានរង្វាន់ភ្លាមៗ

ក្នុងឱកាសចូលឆ្នាំថ្មីប្រពៃណីខ្មែរដែលឈានចូលមកដល់នាពេលខាងមុខនេះ ធនាគារ សាខមប៉ែង (ខេមបូឌា) ភីអិលស៊ី បានបង្កើតនូវកម្មវិធីប្រមូលសំបុត្រស្រស់ស្រាយអតិថិជនទាំងអស់ ដែលកម្មវិធីមានឈ្មោះថា ដាក់ប្រាក់បញ្ញើទទួលបានរង្វាន់ភ្លាមៗ ចាប់ពីថ្ងៃទី ០៦/០៤/២០១៥ រហូតដល់ថ្ងៃទី ៣០/០៥/២០១៥។ គ្រប់អតិថិជនទាំងអស់នឹងទទួលបាននូវអត្ថប្រយោជន៍បន្ថែមទៀតដោយរួមមានទាំងអត្រាការប្រាក់យ៉ាងពិសេស និងទទួលបាននូវរង្វាន់ដោយឥតគិតថ្លៃពីកម្មវិធីដែលក្នុងនោះរង្វាន់រួមមាន៖ ទូរស័ព្ទ iPhone 6plus ម៉ាស៊ីនទឹកក្រចក ឆ្នាំងអ៊ីត និងរង្វាន់មានតម្លៃផ្សេងៗទៀត។ សម្រាប់ព័ត៌មានបន្ថែមសូមទំនាក់ទំនងលេខទូរស័ព្ទ ០២៣ ២២៣ ៤២២។



## ពិធីប្រារព្ធទិវា ៦ឆ្នាំ បង្កើតធនាគារសាខមប៉ែង (ខេមបូឌា) ភីអិលស៊ី

ថ្ងៃទី ២៣/០៦/២០០៩ ធនាគារ សាខមប៉ែង បានបើកសម្ពោធជាផ្លូវការណ៍ស្រុកភ្នំពេញដំបូងនៅព្រះរាជាណាចក្រកម្ពុជា គិតដល់ថ្ងៃទី ២៣/០៦/២០១៥ គឺគ្រប់ៗខ្លួនរយៈពេល ៦ឆ្នាំ ពេញដែលធនាគារ សាខមប៉ែង បានបើកដំណើរការធ្វើប្រតិបត្តិការ។ ដោយទទួលបានការយកចិត្តទុកដាក់ ចង្អុលបង្ហាញ ទំនុកបម្រុង បង្គុលកូដណ្តូអំណោយផលពីសំណាក់ថ្នាក់ដឹកនាំរបស់ធនាគារមេ និងធនាគារជាតិនៃកម្ពុជា ធនាគារ សាខមប៉ែង ខេមបូឌា បច្ចុប្បន្នបាននិងកំពុងមានការអភិវឌ្ឍន៍យ៉ាងឆាប់រហ័សប្រកបដោយប្រសិទ្ធភាព សុវត្ថិភាព និងស្ថេរភាព។ ក្នុងឱកាសប្រារព្ធទិវា ៦ឆ្នាំបង្កើតគ្រប់រយៈពេល ៦ឆ្នាំ នេះ ធនាគារសាខមប៉ែង ខេមបូឌា ក៏បានធ្វើការប្រគល់មេដាយកិត្តិយសជូនដល់បណ្តាភិយោជិកដែលបានរួមចំណែកផ្សារភ្ជាប់ និងរួមដំណើរអភិវឌ្ឍន៍ឆ្ពោះទៅមុខជាមួយធនាគារក្នុងរយៈពេល ៦ឆ្នាំ កន្លងមកនេះផងដែរ។



## ធនាគារ សាខមប៉ែង (ខេមបូឌា) ភីអិលស៊ី ទទួលបានពានរង្វាន់ធនាគារលក់រាយល្អបំផុតប្រចាំឆ្នាំ២០១៥

ថ្ងៃទី២៥/៦/២០១៥ ធនាគារសាខមប៉ែង (ខេមបូឌា) ភីអិលស៊ី មានកិត្តិយសទទួលបានពានរង្វាន់ ធនាគារលក់រាយល្អបំផុតប្រចាំឆ្នាំ២០១៥ (Outstanding Retail Banking Award 2015) ដែលរៀបចំដោយ International Data Group (IDG)។ ពានរង្វាន់ត្រូវបានជ្រើសរើសដោយផ្អែកលើមូលដ្ឋាន វាយតម្លៃស្ថេរភាពហិរញ្ញវត្ថុ ស្ថានភាពអាជីវកម្ម បណ្តាញប្រតិបត្តិការ ទំហំនិងការរួមចំណែករបស់ស្ថាប័នហិរញ្ញវត្ថុ ចំពោះការអភិវឌ្ឍន៍នូវទិដ្ឋភាពហិរញ្ញវត្ថុប្រទេសកម្ពុជា។ ពានរង្វាន់ខាងលើជាថ្មីម្តងទៀតបានបញ្ជាក់ពីកិត្យានុភាព និងភាពលេចធ្លោរបស់ធនាគារ សាខមប៉ែង (ខេមបូឌា) ភីអិលស៊ី ក្នុងនាមជាធនាគារលក់រាយរយៈពេលកន្លងមក។



## មូលរូបកម្មវិធីប្រណាំងប្រជែងការងារ និងសម្បូរសម័យ ដល់មន្ទីរពេទ្យកន្ទួបប្រា

នៅថ្ងៃទី២៦ ខែកក្កដា ឆ្នាំ២០១៥ ធនាគារសាខមប៉ែង (ខេមបូឌា) ភីអិលស៊ី-សាខាតាខ្មៅ សហការជាមួយសាលាអន្តរជាតិ វេស្តលែនដ៍ បានឧបត្ថម្ភថវិកាដល់កម្មវិធីប្រណាំងប្រជែងការងារ និងសម្បូរសម័យ ដើម្បីមន្ទីរពេទ្យកន្ទួបប្រា។ កម្មវិធីបានប្រព្រឹត្តទៅនៅវេលាម៉ោង ៧:០០នាទីព្រឹក តាមមាត់ទន្លេក្រុងតាខ្មៅ (ផ្លូវ២១១ និង២១០) ក្នុងរយៈពេល៣ម៉ោង ៣៥នាទីម៉ោង និង៥នាទីម៉ោង។ អត្តលិកចូលរួមក្នុងកម្មវិធីនេះរួមមាន សិស្សានុសិស្ស យុវជន យុវនារី និងជាពិសេសបុគ្គលិកធនាគារ សាខមប៉ែង ខេមបូឌា។ ចូលរួមចំណែកចំពោះសហគមន៍ក្នុងតំបន់និយាយរួម និងចំពោះមន្ទីរពេទ្យកន្ទួបប្រានិយាយដោយឡែក គឺជាស្ថាប័នដែលបានប្រគល់ធនាគារ សាខមប៉ែង ខេមបូឌា។

**សន្និសីទបូកសរុបការងាររយៈពេល០៦ខែ ដើមឆ្នាំ២០១៥**

នាថ្ងៃទី០៩/០៧/២០១៥ សន្និសីទបូកសរុបសកម្មភាពអាជីវកម្ម ៦ខែដើមឆ្នាំ២០១៥ របស់ធនាគារសាខាម៉ែប៊ិង (ខេមបូឌា) ភីអិលស៊ី ត្រូវបានប្រារព្ធឡើងនៅ រាជធានីភ្នំពេញ ក្រោមវត្តមានចូលរួមរបស់លោក NGUYEN GIA DINH (សមាជិកក្រុមប្រឹក្សាភិបាល) សមាជិកក្រុមប្រឹក្សាភិបាលឯករាជ ថ្នាក់ដឹកនាំ ប្រធាននាយកដ្ឋាន និងនាយកសាខាទាំងអស់។



**កម្មវិធី "ប័ណ្ណសម្រាប់សិស្សនិស្សិត"**

ក្នុងខែកញ្ញា ឆ្នាំ២០១៥ ធនាគារ សាខាម៉ែប៊ិង (ខេមបូឌា) ភីអិលស៊ី បានចាប់ផ្តើមដំណើរការកម្មវិធីឧទ្ទេសនាមផលិតផលប័ណ្ណទូទាត់សម្រាប់សិស្សនិស្សិតនៅតាម មហាវិទ្យាល័យមួយចំនួននៅរាជធានីភ្នំពេញ។ ចូលរួមកម្មវិធីនេះក្រៅពីទទួលបានវត្ថុអនុស្សាវរីយ៍ (ប៊ិច សៀវភៅ) ភ្លាមៗ នៅតាមបញ្ជីផ្សព្វផ្សាយ ទទួលបានការ លើកលែងកម្រៃសេវាប្រចាំឆ្នាំចំពោះឆ្នាំប្រើប្រាស់ដំបូង សិស្សនិស្សិតនូវទទួលបានការប្រឹក្សាប្រកបដោយជំនាញវិជ្ជាជីវៈ ពីសំណាក់បុគ្គលិកធនាគារ សាខាម៉ែប៊ិង ខេមបូឌា អំពីអត្ថប្រយោជន៍ ក៏ដូចជាទទួលបានការបញ្ចុះតម្លៃរហូតដល់ ៥០% នៅពេលធ្វើការទូទាត់ថ្លៃទំនិញ សេវាកម្ម ដោយប្រើប្រាស់ប័ណ្ណសាខាម៉ែប៊ិង ខេមបូឌា នៅតាមបណ្តាដៃគូសហការរបស់ធនាគារសាខាម៉ែប៊ិង នៅប្រទេសវៀតណាម កម្ពុជា និងឡាវ។ ទោះបីជំហានដំបូងលទ្ធផលទទួលបាននៅមានកម្រិត ប៉ុន្តែតាមរយៈ កម្មវិធីនេះ បានផ្តល់ឱកាសអោយធនាគារសាខាម៉ែប៊ិង ខេមបូឌា ធ្វើការឧទ្ទេសនាម ផ្សព្វផ្សាយនូវបណ្តាផលិតផលប័ណ្ណ និងសេវាកម្មបន្ទាប់បន្សំរបស់ធនាគារទៅដល់ អតិថិជនទិសដៅវ័យក្មេងដែលសកម្ម ដើម្បីពង្រីកសក្តានុពលនៃការប្រើប្រាស់ប័ណ្ណ ដែលជាផលិតផ្ទីរបស់ធនាគារ សាខាម៉ែប៊ិង ខេមបូឌា។



**ពិធីបូកសរុបសកម្មភាពប្រតិបត្តិការប្រចាំឆ្នាំ**

ធនាគារ សាខាម៉ែប៊ិង (ខេមបូឌា) ភីអិលស៊ី បានប្រារព្ធពិធីបូកសរុប សកម្មភាពប្រតិបត្តិការប្រចាំឆ្នាំ២០១៥ នៅឯសណ្ឋាគារ សុខា ភ្នំពេញ ដើម្បីអបអរសាទរចំពោះការសម្រេចបានជោគជ័យគួរឱ្យកត់សម្គាល់ របស់ខ្លួន ក្នុងឆ្នាំ ២០១៥ និងប្រគល់ភារកិច្ចសម្រាប់ឆ្នាំ ២០១៦ ដែល ស្ថិតក្រោមអធិបតីភាពពី សំណាក់ក្រុមប្រឹក្សាភិបាលធនាគារ សាខាម៉ែប៊ិង វៀតណាម គណៈគ្រប់គ្រង និងបុគ្គលិករបស់ធនាគារ សាខាម៉ែប៊ិង (ខេមបូឌា) ភីអិលស៊ី ទាំងអស់។ គិតរហូតមកដល់ថ្ងៃទី ៣១/១២/២០១៥ ធនាគារ សាខាម៉ែប៊ិង (ខេមបូឌា) ភីអិលស៊ី មាន ទីស្នាក់ការកណ្តាលចំនួន ១ សាខានៅភ្នំពេញចំនួន ៥ សាខានៅក្រុង តាខ្មៅ ខេត្តកណ្តាលចំនួន ១ និងសាខានៅខេត្តកំពង់ចាមចំនួន ១។



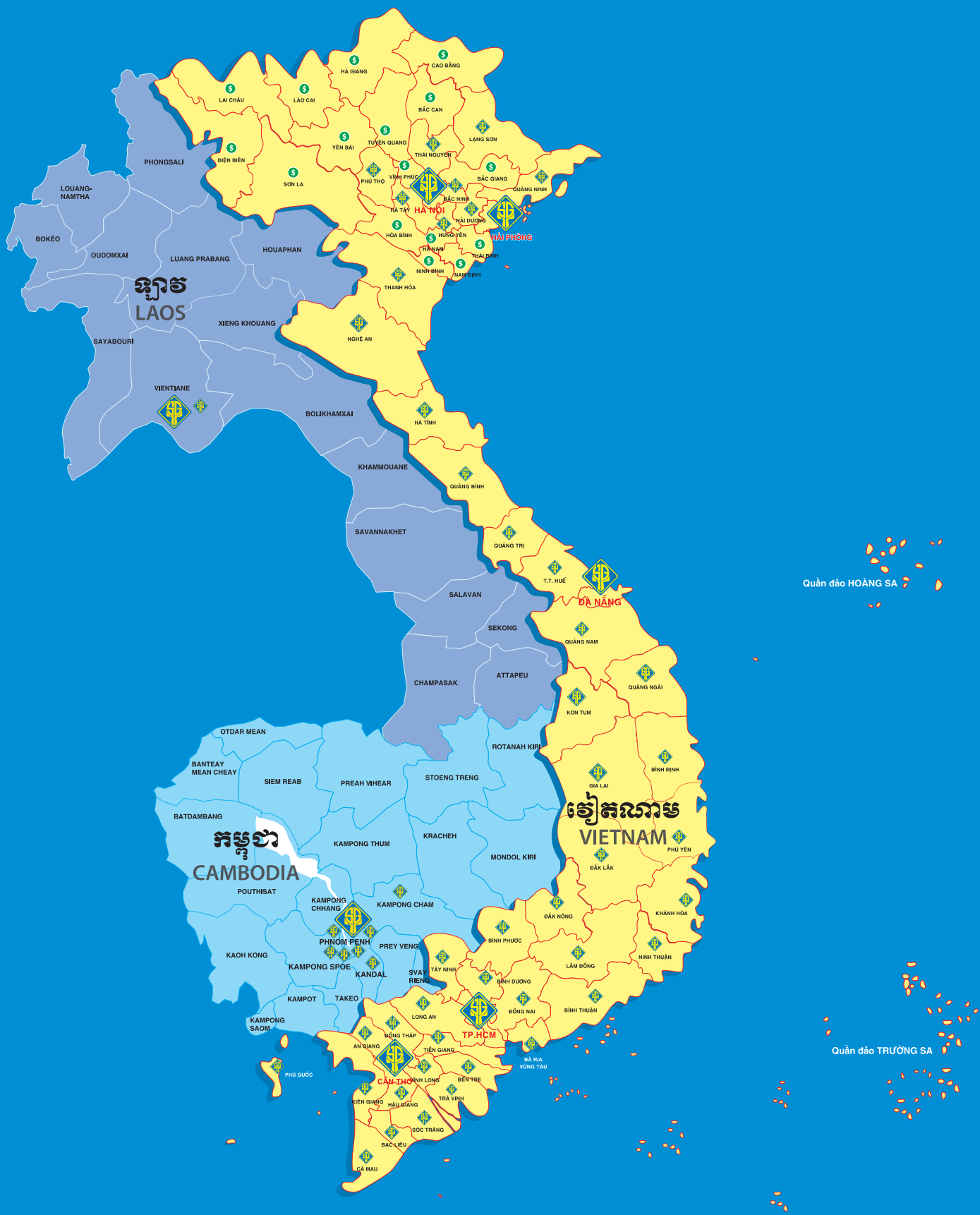

# បណ្តាញសាខាប្រតិបត្តិការ

## ការិយាល័យកណ្តាល

លេខ ៦០, មហាវិថីព្រះនរោត្តម, សង្កាត់ជ័យជំនះ, ខ័ណ្ឌដូនពេញ, រាជធានីភ្នំពេញ  
ទូរស័ព្ទ: (៨៥៥) ២៣ ២២៣ ៤២២ | ទូរសារ: (៨៥៥) ២៣ ២២៣ ៤៣៣

### សាខា បុគ្គលិក

៣១៩-៣២១ មហាវិថីព្រះសីហនុ រាជធានីភ្នំពេញ  
ទូរស័ព្ទ: (៨៥៥) ២៣ ២២៣ ៤២០ | ទូរសារ: (៨៥៥) ២៣ ២២៣ ៤០២

### សាខា ព្រះមុនីវង្ស

៥៣៧A-B មហាវិថីព្រះមុនីវង្ស រាជធានីភ្នំពេញ  
ទូរស័ព្ទ: (៨៥៥) ២៣ ២២៣ ៤២១ | ទូរសារ: (៨៥៥) ២៣ ២១៤ ៧៣៤

### សាខា ប្រាសាទ

៥៧៧A-៥៧៨B ផ្លូវជាតិលេខ ១ រាជធានីភ្នំពេញ  
ទូរស័ព្ទ: (៨៥៥) ២៣ ២២៣ ៤១៨ | ទូរសារ: (៨៥៥) ២៣ ៧២១ ៥៧១

### សាខា ខេត្តកំពង់ចាម

៤៣ ផ្លូវជាតិលេខ ៧ ខេត្តកំពង់ចាម  
ទូរស័ព្ទ: (៨៥៥) ៤២ ៩៤២ ៨០០ | ទូរសារ: (៨៥៥) ៤២ ៩៤២ ៨០១

### សាខា ផ្សារមេរោង

២៥-២៧A ផ្លូវលេខ ២៧១ រាជធានីភ្នំពេញ  
ទូរស័ព្ទ: (៨៥៥) ២៣ ៨៨១ ៤៦៨ | ទូរសារ: (៨៥៥) ២៣ ៨៨១ ៦៦៥

### សាខា កោះបីមិនតុល

៣៧៨-៣៧៩, មហាវិថីសហព័ន្ធរុស្ស៊ី រាជធានីភ្នំពេញ  
ទូរស័ព្ទ: (៨៥៥) ២៣ ៨៩០ ១៤៦ | ទូរសារ: (៨៥៥) ២៣ ៨៩០ ២៤៦

### សាខា តាខ្មៅ

៥៣៩ ផ្លូវលេខ ២១៦ ខេត្តកណ្តាល  
ទូរស័ព្ទ: (៨៥៥) ២៣ ៤២៥ ៨៣៥ | ទូរសារ: (៨៥៥) ២៣ ៤២៥ ៥៨៦

អ៊ីម៉ែល : [info@sacombank.com.kh](mailto:info@sacombank.com.kh)

គេហទំព័រ : [www.sacombank.com.kh](http://www.sacombank.com.kh)

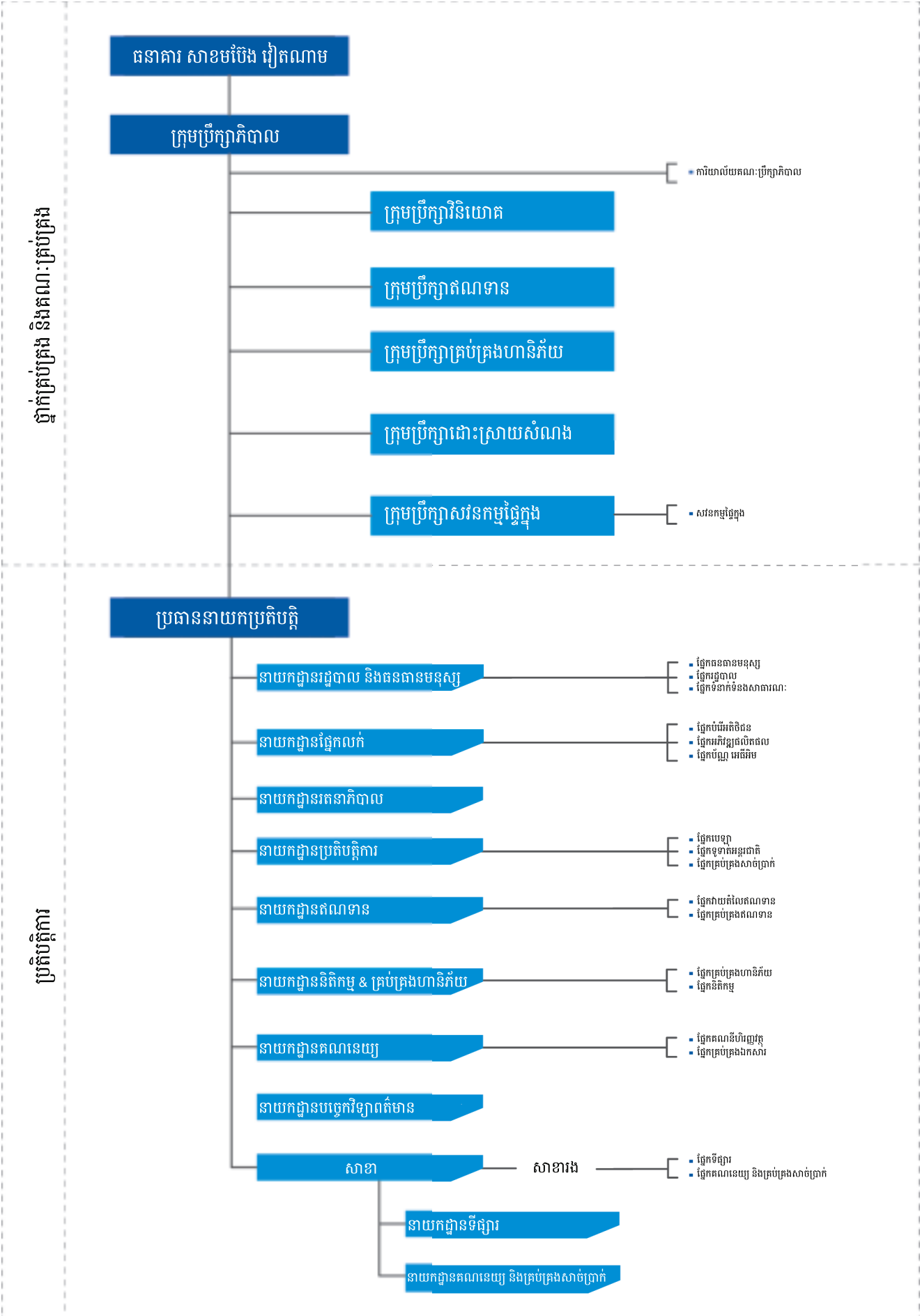

# លំនាំស្តីពីក្រុមប្រឹក្សាភិបាល



## លោក TRAM BE

ប្រធានក្រុមប្រឹក្សាភិបាល

មានបទពិសោធន៍ជាង ១២ឆ្នាំ  
ផ្នែកធនាគារ និងហិរញ្ញវត្ថុ



## លោក NGUYEN MIEN TUAN

អនុប្រធានក្រុមប្រឹក្សាភិបាល

មានបទពិសោធន៍ជាង ១៨ឆ្នាំ  
ផ្នែកធនាគារ និងហិរញ្ញវត្ថុ



## លោក TRAM KHAI HOA

អនុប្រធានក្រុមប្រឹក្សាភិបាល

មានបទពិសោធន៍ជាង ៨ឆ្នាំ  
ផ្នែកធនាគារ និងហិរញ្ញវត្ថុ



## លោក NGUYEN BA TRI

សមាជិកក្រុមប្រឹក្សាភិបាល

មានបទពិសោធន៍ជាង ២២ឆ្នាំ  
ផ្នែកធនាគារ និងហិរញ្ញវត្ថុ



## លោក NGUYEN NHI THANH

សមាជិកក្រុមប្រឹក្សាភិបាល

មានបទពិសោធន៍ជាង ២៦ឆ្នាំ  
ផ្នែកធនាគារ និងហិរញ្ញវត្ថុ



## លោក DUONG THE NHUT XUAN

សមាជិកក្រុមប្រឹក្សាភិបាលឯករាជ្យ

មានបទពិសោធន៍ជាង ៨ឆ្នាំ  
ផ្នែកធនាគារ និងហិរញ្ញវត្ថុ



## កញ្ញា THACH THI PHOLY

សមាជិកក្រុមប្រឹក្សាភិបាលឯករាជ្យ

មានបទពិសោធន៍ជាង ៩ឆ្នាំ  
ផ្នែកធនាគារ និងហិរញ្ញវត្ថុ

# លំនាំស្តីពីគណៈកម្មាធិការប្រតិបត្តិការ



## លោក NGUYEN NHI THANH

សមាជិកក្រុមប្រឹក្សាភិបាលអមអគ្គនាយក

មានបទពិសោធន៍ជាង ២៦ឆ្នាំ  
ផ្នែកធនាគារ និងហិរញ្ញវត្ថុ  
កម្រិតវប្បធម៌: អនុបណ្ឌិតជំនាញផ្នែកសេដ្ឋកិច្ច



## លោក PHUNG THAI PHUNG

អគ្គនាយករង

មានបទពិសោធន៍ជាង ១៣ឆ្នាំ  
ផ្នែកធនាគារ និងហិរញ្ញវត្ថុ  
កម្រិតវប្បធម៌: បរិញ្ញាបត្រជំនាញគ្រប់គ្រងពាណិជ្ជកម្ម



## លោកស្រី ជាពៅ សិទ្ធិពរ

អគ្គនាយិកា

មានបទពិសោធន៍ជាង ១៣ឆ្នាំ  
ផ្នែកធនាគារ និងហិរញ្ញវត្ថុ  
កម្រិតវប្បធម៌: អនុបណ្ឌិតជំនាញផ្នែកធនាគារ និងហិរញ្ញវត្ថុ



# របាយការណ៍របស់គណៈគ្រប់គ្រង

គណៈគ្រប់គ្រងនៃធនាគារសាខាម៉ែប៊ីង (ខេមបូឌា) ភីអិលស៊ី (“ធនាគារ”) សូមបង្ហាញរបាយការណ៍របស់គណៈគ្រប់គ្រង និងរបាយការណ៍ហិរញ្ញវត្ថុ នាថ្ងៃទី៣១ ខែធ្នូ ឆ្នាំ២០១៥ និងសម្រាប់ការិយបរិច្ឆេទបញ្ចប់។

## ព័ត៌មានអំពីធនាគារ

ធនាគារជាបុត្រសម្ព័ន្ធដែលត្រូវកាន់កាប់ទាំងស្រុងដោយ Saigon Thuong Tin Commercial Joint Stock Bank “ធនាគារសាខាម៉ែប៊ីង” ដែលជាធនាគារ មួយបានចុះបញ្ជីពាណិជ្ជកម្មនៅប្រទេសវៀតណាម។ ធនាគារ ធ្វើប្រតិបត្តិការអាជីវកម្មនៅក្នុងព្រះរាជាណាចក្រកម្ពុជា ក្រោមអាជ្ញាប័ណ្ណធនាគារអចិន្ត្រៃយ៍ លេខ ២៧ ចុះថ្ងៃទី១៩ ខែមិថុនា ឆ្នាំ២០០៩ ចេញដោយធនាគារជាតិនៃកម្ពុជា និងអាជ្ញាប័ណ្ណលេខ ៥២៣/០៩៦ ដែលចេញដោយក្រសួងពាណិជ្ជកម្ម ចុះ ថ្ងៃទី១៨ ខែមីនា ឆ្នាំ២០០៩។

## សកម្មភាពអាជីវកម្មចម្បងរបស់ធនាគារ

ធនាគារ ផ្តល់សេវាគ្រប់ប្រភេទនៃអាជីវកម្មធនាគារ និងសេវាកម្មហិរញ្ញវត្ថុដែលពាក់ព័ន្ធផ្សេងៗទៀត។ ពុំមានការប្រែប្រួលជាសារវន្តទាក់ទងទៅនឹងសកម្មភាពអាជីវកម្មចម្បងរបស់ធនាគារនៅក្នុងការិយបរិច្ឆេទនេះទេ។

## លទ្ធផលហិរញ្ញវត្ថុ

លទ្ធផលហិរញ្ញវត្ថុរបស់ធនាគារ មានដូចខាងក្រោម៖

	២០១៥ ដុល្លារអាមេរិក	២០១៤ ដុល្លារអាមេរិក
ប្រាក់ចំណេញមុនបង់ពន្ធ	១.៨៦៤.៥០៣	១.៧១៤.៩៩៣
ចំណាយពន្ធលើប្រាក់ចំណេញ	( ៤០៩.០៥០ )	( ៣៨១.៥៦២ )
ប្រាក់ចំណេញសុទ្ធក្រោយបង់ពន្ធ	១.៤៥៥.៤៥៣	១.៣៣៣.៤៣១
សមមូលពាន់រៀល	៥.៨៩៤.៥៨៦	៥.៤៣៣.៧៣១

## ដើមទុន

ធនាគារមានដើមទុនសរុប ៣៨.០០០.០០០ ដុល្លារអាមេរិក គិតត្រឹមថ្ងៃទី៣១ ខែធ្នូ ឆ្នាំ២០១៥ ឬ ១៥៣.៩០ ពាន់លានរៀល (២០១៤៖ ៣៨.០០០.០០០ដុល្លារអាមេរិក ឬ ១៥៤.៨៥ ពាន់លានរៀល)។

## ទុនបម្រុង និង សំវិធានធន

ពុំមានការប្រែប្រួលជាសារវន្តទៅលើទុនបម្រុង និងសំវិធានធន នៅក្នុងការិយបរិច្ឆេទដែលបានបញ្ចប់នេះទេ ក្រៅពីអ្វីដែលបានបង្ហាញនៅក្នុងរបាយការណ៍ ហិរញ្ញវត្ថុនេះ។

# របាយការណ៍របស់គណៈគ្រប់គ្រង (តពិទំព័រមុន)

## ឥណទាន និងបុរេប្រទានអាក្រក់ និងជាប់សង្ស័យ

មុនពេលដែលរបាយការណ៍ហិរញ្ញវត្ថុរបស់ធនាគារត្រូវបានរៀបចំឡើង គណៈគ្រប់គ្រងបានចាត់វិធានការសមស្របនានាដើម្បីអះអាងថា ពួកគេបានចាត់វិធានការទាក់ទងទៅនឹងការលុបចោលឥណទាន និងបុរេប្រទានអាក្រក់ និងការធ្វើសំវិធានធនលើឥណទាន និងបុរេប្រទានអាក្រក់ និងជាប់សង្ស័យ ហើយមានការជឿជាក់ថា រាល់ឥណទាន និងបុរេប្រទានអាក្រក់ត្រូវបានលុបចោល និងសំវិធានធនគ្រប់គ្រាន់ត្រូវបានកំណត់ឡើងសម្រាប់ឥណទានអាក្រក់ និងជាប់សង្ស័យ។

នៅកាលបរិច្ឆេទនៃរបាយការណ៍នេះ គណៈគ្រប់គ្រងពុំបានដឹងពីព្រឹត្តិការណ៍ណាមួយដែលនឹងបណ្តាលឲ្យចំនួនទឹកប្រាក់នៃឥណទាន និងបុរេប្រទានអាក្រក់ដែលបានលុបចោល ឬ ចំនួនទឹកប្រាក់សំវិធានធនលើឥណទាន និងបុរេប្រទានអាក្រក់ និងជាប់សង្ស័យនៅក្នុងរបាយការណ៍ហិរញ្ញវត្ថុរបស់ធនាគារ មានចំនួនមិនគ្រប់គ្រាន់រហូតដល់កម្រិតទឹកប្រាក់ជាសារវន្តណាមួយនោះទេ។

## ទ្រព្យសកម្មចរន្ត

មុនពេលដែលរបាយការណ៍ហិរញ្ញវត្ថុរបស់ធនាគារត្រូវបានរៀបចំឡើង គណៈគ្រប់គ្រងបានចាត់វិធានការសមស្របនានាដើម្បីធានាថា រាល់ទ្រព្យសកម្មចរន្តទាំងឡាយ (លើកលែងតែឥណទាន) ដែលទំនងមិនអាចទទួលស្គាល់បាននៅក្នុងប្រតិបត្តិការអាជីវកម្មធម្មតា ក្នុងតម្លៃដូចដែលបានកត់ត្រានៅក្នុងបញ្ជីគណនេយ្យរបស់ធនាគារនោះ ត្រូវបានកាត់បន្ថយឲ្យនៅស្មើនឹងតម្លៃដែលគិតថា នឹងអាចលក់បានលើទីផ្សារ។

នាកាលបរិច្ឆេទនៃរបាយការណ៍នេះ គណៈគ្រប់គ្រងពុំបានដឹងពីព្រឹត្តិការណ៍ណាមួយដែលនឹងបណ្តាលឲ្យតម្លៃនៃទ្រព្យសកម្មចរន្ត នៅក្នុងរបាយការណ៍ហិរញ្ញវត្ថុរបស់ធនាគារមានការយល់ច្រឡំ ឬក៏មិនសមហេតុផលជាសារវន្តនោះទេ។

## វិនិយោគសម្រាប់និយមន័យ

នាកាលបរិច្ឆេទនៃរបាយការណ៍នេះ គណៈគ្រប់គ្រងពុំបានដឹងពីព្រឹត្តិការណ៍ណាមួយ ដែលបានកើតឡើងនឹងបណ្តាលឲ្យមានការប៉ះពាល់ដល់វិនិយោគសម្រាប់និយមន័យក្នុងការវាយតម្លៃទ្រព្យសកម្ម និងបំណុលដែលកំពុងតែមាននៅក្នុងរបាយការណ៍ហិរញ្ញវត្ថុរបស់ធនាគារ ដែលបង្កអោយមានការយល់ច្រឡំ ឬ មានភាពមិនសមស្របជាសារវន្តនោះទេ។

## បំណុលយថាភាព និង បំណុលផ្សេងៗ

នាកាលបរិច្ឆេទនៃរបាយការណ៍នេះ៖

- ពុំមានការដាក់បន្ទុកលើទ្រព្យសកម្មរបស់ធនាគារ ដែលកើតឡើងចាប់ពីកាលបរិច្ឆេទបញ្ចប់នៃឆ្នាំហិរញ្ញវត្ថុនេះ ដែលប្រើសម្រាប់ធានាបំណុលរបស់បុគ្គលដទៃនោះទេ និង
- ពុំមានបំណុលយថាភាពទាក់ទងនឹងធនាគារ ដែលបានកើតឡើងចាប់ពីកាលបរិច្ឆេទបញ្ចប់នៃឆ្នាំហិរញ្ញវត្ថុនេះ ក្រៅពីបំណុលដែលកើតឡើងពីសកម្មភាពប្រតិបត្តិការប្រក្រតីរបស់ធនាគារនោះទេ។

តាមមតិយោបល់របស់គណៈគ្រប់គ្រង ពុំមានបំណុលយថាភាព ឬបំណុលផ្សេងៗទៀតរបស់ធនាគារ ដែលបាន ឬទំនងនឹងក្លាយជាកាតព្វកិច្ចបំណុលក្នុងអំឡុង ១២ខែខាងមុខ បន្ទាប់ពីកាលបរិច្ឆេទបញ្ចប់ឆ្នាំហិរញ្ញវត្ថុនេះដែលនឹងមាន ឬអាចជះឥទ្ធិពលជាសារវន្តទៅលើលទ្ធភាពរបស់ធនាគារ ក្នុងការបំពេញកាតព្វកិច្ចបំណុលរបស់ខ្លួននៅពេលបំណុលទាំងនោះដល់កាលកំណត់នោះទេ។

## របាយការណ៍របស់គណៈគ្រប់គ្រង (តំណែងដំបូង)

### ព្រឹត្តិការណ៍ក្រោយការបង្កើតនៃការងារស្រុក

ពុំមានព្រឹត្តិការណ៍គួរឱ្យកត់សំគាល់ណាមួយបានកើតឡើង បន្ទាប់ពីកាលបរិច្ឆេទនៃរបាយការណ៍ហិរញ្ញវត្ថុដែលតម្រូវឱ្យមានការបង្ហាញ ឬនិយ័តកម្មក្រៅពីការបង្ហាញនៅក្នុងកំណត់សម្គាល់ដែលភ្ជាប់មកជាមួយរបាយការណ៍ហិរញ្ញវត្ថុនេះនោះទេ។

### ក្រុមប្រឹក្សាភិបាល

សមាជិកក្រុមប្រឹក្សាភិបាល គិតចាប់ពីថ្ងៃទី១ ខែមករា ឆ្នាំ២០១៥ រហូតដល់កាលបរិច្ឆេទរបាយការណ៍នេះរួមមាន៖

ឈ្មោះ	មុខតំណែង	កាលបរិច្ឆេទនៃការតែងតាំង
លោក Tram Be	ប្រធាន	តែងតាំងនៅថ្ងៃទី១ ខែសីហា ឆ្នាំ២០១២
លោក Tram Khai Hoa	អនុប្រធាន	តែងតាំងនៅថ្ងៃទី១ ខែសីហា ឆ្នាំ២០១២
លោក Nguyen Mien Tuan	អនុប្រធាន	តែងតាំងនៅថ្ងៃទី១ ខែសីហា ឆ្នាំ២០១២
លោក Duong The Nhat Xuan	សមាជិកឯករាជ្យ	តែងតាំងនៅថ្ងៃទី១១ ខែកញ្ញា ឆ្នាំ២០១២
លោក Nguyen Ba Tri	សមាជិក	តែងតាំងនៅថ្ងៃទី១៥ ខែវិច្ឆិកា ឆ្នាំ២០១៣
លោក Nguyen Nhi Thanh	សមាជិក	តែងតាំងនៅថ្ងៃទី២ ខែមករា ឆ្នាំ២០១៤
លោកស្រី Thach Thi Pho Ly	សមាជិកឯករាជ្យ	តែងតាំងនៅថ្ងៃទី៧ ខែកក្កដា ឆ្នាំ២០១៤

### គណៈគ្រប់គ្រង

សមាជិកគណៈគ្រប់គ្រង គិតចាប់ពីថ្ងៃទី១ ខែមករា ឆ្នាំ២០១៥ រហូតដល់កាលបរិច្ឆេទរបាយការណ៍នេះរួមមាន៖

ឈ្មោះ	មុខតំណែង	កាលបរិច្ឆេទនៃការតែងតាំង
លោក Nguyen Nhi Thanh	សមាជិកក្រុមប្រឹក្សាភិបាល អមអគ្គនាយក	តែងតាំងនៅថ្ងៃទី១៩ ខែកញ្ញា ឆ្នាំ២០១១
លោក Phung Thai Phung	អគ្គនាយករង	តែងតាំងសារជាថ្មីនៅថ្ងៃទី១ ខែមីនា ឆ្នាំ២០១២
លោកស្រី Thearo Sidthipor	អគ្គនាយិកា	តែងតាំងនៅថ្ងៃទី១១ ខែកុម្ភៈ ឆ្នាំ២០១៣

### សេចក្តី

ក្រុមហ៊ុនសវនករ Ernst & Young (Cambodia) Ltd. ជាសវនកររបស់ធនាគារ ។

# របាយការណ៍របស់គណៈគ្រប់គ្រង (តតិទិន្យ)

## អត្ថប្រយោជន៍របស់គណៈគ្រប់គ្រង

នៅក្នុង និងរហូតដល់ចុងការិយបរិច្ឆេទ នេះពុំមានការព្រមព្រៀងណាមួយ ដែលមានធនាគារចូលរួមជាគូភាគីក្នុងគោលបំណងជួយដល់គណៈគ្រប់គ្រង របស់ធនាគារ ដើម្បីទទួលបាននូវអត្ថប្រយោជន៍ដោយទិញយកភាគហ៊ុន ឬ ប័ណ្ណបំណុល របស់ធនាគារ ឬ របស់សាជីវកម្មដទៃទៀតនោះទេ។

នៅកាលបរិច្ឆេទនៃរបាយការណ៍នេះ គណៈគ្រប់គ្រងពុំបានដឹងពីព្រឹត្តិការណ៍ណាមួយដែលនឹងបណ្តាលឲ្យចំនួនទឹកប្រាក់នៃឥណទាន និងបុរេប្រទានអាក្រក់ ដែលបានលុបចោល ឬ ចំនួនទឹកប្រាក់សំវិធានធនលើឥណទាន និងបុរេប្រទានអាក្រក់ និងជាប់សង្ស័យនៅក្នុងរបាយការណ៍ហិរញ្ញវត្ថុរបស់ធនាគារ មាន ចំនួនមិនគ្រប់គ្រាន់រហូតដល់កម្រិតទឹកប្រាក់ជាសារវន្តណាមួយនោះទេ។

ពុំមានសមាជិកគណៈគ្រប់គ្រងណាមួយបានទទួល ឬ មានសិទ្ធិនឹងទទួលបាននូវអត្ថប្រយោជន៍ណាមួយ (ក្រៅពីអត្ថប្រយោជន៍ដែលបញ្ចូលជាតម្លៃសរុបនៃ លាភការបានទទួល ឬ នឹងត្រូវទទួលបានដោយគណៈគ្រប់គ្រង ឬប្រាក់បៀវត្សរ៍ចំនួនការបំពេញមុខងារពេញម៉ោងដូចដែលបង្ហាញក្នុងកំណត់សម្គាល់ ២៤ (គ) នៃរបាយការណ៍ហិរញ្ញវត្ថុនេះ) តាមរយៈការចុះកិច្ចសន្យាដែលបានធ្វើឡើងដោយធនាគារ ឬ ជាមួយនឹងក្រុមហ៊ុនដែលគណៈគ្រប់គ្រងជាសមាជិក ឬក៏ ជាមួយក្រុមហ៊ុនដែលគណៈគ្រប់គ្រងនោះមានផលប្រយោជន៍ផ្នែកហិរញ្ញវត្ថុជាសារវន្តនោះទេ។

## របាយការណ៍ស្តីពីការទទួលខុសត្រូវរបស់គណៈគ្រប់គ្រងលើរបាយការណ៍ហិរញ្ញវត្ថុ

គណៈគ្រប់គ្រងទទួលខុសត្រូវដើម្បីធានាអះអាងថា របាយការណ៍ហិរញ្ញវត្ថុពិតជាផ្តល់នូវទិដ្ឋភាពពិត និងត្រឹមត្រូវអំពីស្ថានភាពហិរញ្ញវត្ថុរបស់ធនាគារនាកាល បរិច្ឆេទថ្ងៃទី៣១ ខែធ្នូ ឆ្នាំ២០១៥ និងលទ្ធផលនៃប្រតិបត្តិការហិរញ្ញវត្ថុ ហើយនិងលំហូរសាច់ប្រាក់ សម្រាប់ការិយបរិច្ឆេទដែលបានបញ្ចប់។ ក្នុងការរៀបចំ របាយការណ៍ហិរញ្ញវត្ថុទាំងនេះ គណៈគ្រប់គ្រងត្រូវបានតម្រូវឲ្យ៖

- អនុម័តនូវគោលនយោបាយគណនេយ្យសមស្រប ដែលគាំទ្រដោយការវិនិច្ឆ័យ និងការប៉ាន់ស្មានដ៏សមហេតុផល និងច្របូបច្រាញ ហើយអនុវត្ត គោលនយោបាយទាំងនោះយ៉ាងជាប់លាប់។
- អនុវត្តតាមស្តង់ដារគណនេយ្យកម្ពុជា និងគោលការណ៍ណែនាំ និងបទបញ្ញត្តិចេញដោយធនាគារជាតិ នៃកម្ពុជា ឬ ប្រសិនបើមានគម្លាតនៃការ អនុវត្តបទបញ្ញត្តិ និងសេចក្តីណែនាំ ហើយនិងស្តង់ដារដើម្បីជាប្រយោជន៍ដល់ការបង្ហាញទិដ្ឋភាពពិត និង ត្រឹមត្រូវរបស់របាយការណ៍ហិរញ្ញវត្ថុ នោះ គម្លាតទាំងនេះគួរតែត្រូវបានលាតត្រដាងព័ត៌មាន ពន្យល់ និងកំណត់ជាចំនួនទឹកប្រាក់ក្នុងរបាយការណ៍ហិរញ្ញវត្ថុឲ្យបានសមរម្យ។
- រក្សាទុកបញ្ជីគណនេយ្យឲ្យបានគ្រប់គ្រាន់ និងប្រព័ន្ធនៃការត្រួតពិនិត្យផ្ទៃក្នុងឲ្យមានប្រសិទ្ធភាព និង
- រៀបចំរបាយការណ៍ហិរញ្ញវត្ថុ ដោយឈរលើមូលដ្ឋាននិរន្តរភាពនៃដំណើរការអាជីវកម្ម លុះត្រាតែមានភាពមិនសមស្របថាធនាគារនឹងអាចបន្ត អាជីវកម្មនាពេលអនាគតដែលអាចគិតទុកជាមុនបាន។
- បង្កើតគោលនយោបាយទូទៅសម្រាប់ធនាគារ អនុម័តរាល់ការសម្រេចចិត្ត និងសកម្មភាពទាំងឡាយ ដែលមានឥទ្ធិពលជាសារវន្តលើប្រតិបត្តិ ការអាជីវកម្ម និងលទ្ធផលនៃប្រតិបត្តិការរបស់ធនាគារ ហើយនិងធានាថា គោលនយោបាយនិងការសម្រេចចិត្តទាំងនោះ ត្រូវបានឆ្លុះបញ្ចាំងយ៉ាង សមស្របក្នុងរបាយការណ៍ហិរញ្ញវត្ថុ។

គណៈគ្រប់គ្រង ជាអ្នកទទួលខុសត្រូវដើម្បីធានាថា បញ្ជីគណនេយ្យត្រឹមត្រូវ ត្រូវបានរក្សាទុក និងលាតត្រដាងបង្ហាញអំពីស្ថានភាពហិរញ្ញវត្ថុរបស់ធនាគារ ឲ្យបានត្រឹមត្រូវសមហេតុផលគ្រប់ពេល ហើយនិងធានាថាបញ្ជីគណនេយ្យសមស្របប្រព័ន្ធគណនេយ្យដែលបានចុះបញ្ជី។ គណៈគ្រប់គ្រងក៏ជាអ្នកទទួល ខុសត្រូវក្នុងការថែរក្សាទ្រព្យសកម្មរបស់ធនាគារ ហើយម្យ៉ាងទៀតក៏ត្រូវតែវិធានការសមស្រប ដើម្បីទប់ស្កាត់ និងស្វែងរកកំហុសចេតនា ហើយនិងភាព មិនប្រក្រតីផ្សេងៗ។

គណៈគ្រប់គ្រងសូមបញ្ជាក់ថា ធនាគារបានអនុវត្តតាមលក្ខខណ្ឌចាំបាច់នានាដូចបានរៀបរាប់ខាងលើក្នុងការរៀបចំរបាយការណ៍ហិរញ្ញវត្ថុនេះ។

# របាយការណ៍របស់គណៈគ្រប់គ្រង (តំណែងដំបូង)

## សេចក្តីប្រកាសដោយគណៈគ្រប់គ្រង

យោងតាមមតិយោបល់ យើងខ្ញុំគណៈគ្រប់គ្រងសូមធ្វើការអនុម័តលើរបាយការណ៍ហិរញ្ញវត្ថុ ថាពិតជាបានផ្តល់នូវទិដ្ឋភាពពិត និងត្រឹមត្រូវនៃស្ថានភាពហិរញ្ញវត្ថុរបស់ធនាគារត្រីមថ្ងៃទី៣១ ខែធ្នូ ឆ្នាំ២០១៥ និងលទ្ធផលនៃប្រតិបត្តិការហិរញ្ញវត្ថុ និងលំហូរសាច់ប្រាក់សម្រាប់ការិយបរិច្ឆេទដែលបានបញ្ចប់ដោយអនុលោមទៅតាមស្តង់ដារគណនេយ្យកម្ពុជា និងបទបញ្ញត្តិដែលពាក់ព័ន្ធ និងគោលការណ៍ណែនាំចេញផ្សាយដោយធនាគារជាតិនៃកម្ពុជា។

តំណាងគណៈគ្រប់គ្រង



លោក Nguyen Nhi Thanh  
សមាជិកក្រុមប្រឹក្សាភិបាលអមអគ្គនាយក

រាជធានីភ្នំពេញ ព្រះរាជាណាចក្រកម្ពុជា  
ថ្ងៃទី២៨ ខែមីនា ឆ្នាំ២០១៦

# របាយការណ៍របស់សវនករឯករាជ្យ

## ជូនចំពោះម្ចាស់នៃធនាគារ សាខាម៉ែប៊ឹង (ខេមបូឌា) ភីអិលស៊ី

យើងខ្ញុំបានធ្វើសវនកម្មទៅលើរបាយការណ៍ហិរញ្ញវត្ថុរបស់ ធនាគារសាខាម៉ែប៊ឹង (ខេមបូឌា) ភីអិលស៊ី ("ធនាគារ") ដែលមានតារាងតុល្យការនា ថ្ងៃទី៣១ ខែធ្នូ ឆ្នាំ២០១៥ របាយការណ៍លទ្ធផល របាយការណ៍បម្រែបម្រួលមូលធន និងរបាយការណ៍លំហូរសាច់ប្រាក់សម្រាប់ការិយបរិច្ឆេទបញ្ចប់ រួមទាំង គោលនយោបាយ គណនេយ្យសំខាន់ៗ និង កំណត់សំគាល់ផ្សេងៗទៀត។

### ការទទួលខុសត្រូវរបស់គណៈគ្រប់គ្រងចំពោះរបាយការណ៍ហិរញ្ញវត្ថុ

គណៈគ្រប់គ្រងរបស់ធនាគារ ជាអ្នកទទួលខុសត្រូវចំពោះការរៀបចំ និងការបង្ហាញទិដ្ឋភាពពិត និងត្រឹមត្រូវនៃរបាយការណ៍ហិរញ្ញវត្ថុ ដោយអនុលោមទៅ តាមស្តង់ដារគណនេយ្យកម្ពុជា ហើយនិងបទបញ្ញត្តិ និង គោលការណ៍ណែនាំដែលចេញផ្សាយដោយធនាគារជាតិនៃកម្ពុជា ហើយនិងទទួលខុសត្រូវដូចគ្នា ផងដែរចំពោះ ប្រព័ន្ធត្រួតពិនិត្យផ្ទៃក្នុងដែលគណៈគ្រប់គ្រងគិតថា មានសារៈប្រយោជន៍ក្នុងការរៀបចំរបាយការណ៍ហិរញ្ញវត្ថុដែលពុំមានកំហុសឆ្គងជាសារវន្ត ដែលបណ្តាលមកពីការក្លែងបន្លំ ឬ ការកាន់ច្រឡំ។

### ការទទួលខុសត្រូវរបស់សវនករ

ការទទួលខុសត្រូវរបស់យើងខ្ញុំគឺ បញ្ចេញមតិយោបល់លើរបាយការណ៍ហិរញ្ញវត្ថុនេះ ដោយផ្អែកលើមូលដ្ឋាននៃការងារសវនកម្ម។ យើងខ្ញុំបានធ្វើការងារ សវនកម្ម ដោយអនុលោមទៅតាមស្តង់ដារអន្តរជាតិស្តីពីសវនកម្មនៃកម្ពុជា។ ស្តង់ដារទាំងនេះតម្រូវឱ្យយើងខ្ញុំ អនុវត្តតាមតម្រូវការនៃក្រមសីលធម៌ និងរៀបចំ ផែនការ និងបំពេញការងារសវនកម្មដើម្បីទទួលបានការធានាសមហេតុផលដើម្បីអះអាងថារបាយការណ៍ហិរញ្ញវត្ថុពុំមានកំហុសឆ្គងជាសារវន្តឡើយ។

ការងារសវនកម្មយើងខ្ញុំមិនមាន ការអនុវត្តនីតិវិធីទាំងឡាយដើម្បីទទួលបាននូវភស្តុតាងដែលទាក់ទងទៅនឹងបរិមាណទឹកប្រាក់ និងការបង្ហាញទាំងឡាយ នៅក្នុងរបាយការណ៍ហិរញ្ញវត្ថុ។ រាល់នីតិវិធីដែលយើងខ្ញុំបានជ្រើសរើសខាងលើ គឺពឹងផ្អែកទៅលើការវិនិច្ឆ័យរបស់សវនករ ដោយរាប់បញ្ចូលនូវការវាយតម្លៃ លើហានិភ័យនៃភាពខុសឆ្គងជាសារវន្តនៃរបាយការណ៍ហិរញ្ញវត្ថុដែលបណ្តាលមកពីការក្លែងបន្លំ ឬ ការកាន់ច្រឡំ។ ក្នុងការវាយតម្លៃលើហានិភ័យទាំងនោះ យើងខ្ញុំបានពិនិត្យលើប្រព័ន្ធត្រួតពិនិត្យផ្ទៃក្នុងដែលពាក់ព័ន្ធនឹងការរៀបចំ និងការបង្ហាញ ពិទ្ធិភាពពិត និងត្រឹមត្រូវនៃរបាយការណ៍ហិរញ្ញវត្ថុរបស់ធនាគារ ដើម្បីរៀបចំនីតិវិធីសវនកម្មដែលសមស្របទៅតាមកាលៈទេសៈ ប៉ុន្តែការវាយតម្លៃទាំងនេះមិនមែនសម្រាប់គោលបំណងបញ្ចេញមតិយោបល់លើប្រសិទ្ធភាព នៃប្រព័ន្ធត្រួតពិនិត្យផ្ទៃក្នុងរបស់ធនាគារទេ។ ការងារសវនកម្មរបស់យើងខ្ញុំរួមបញ្ចូលផងដែរនូវការវាយតម្លៃភាពសមស្របនៃគោលនយោបាយគណនេយ្យ ដែលបានប្រើប្រាស់ និងភាពសមហេតុសមផលនៃការប៉ាន់ស្មានគណនេយ្យសំខាន់ៗដែលធ្វើឡើងដោយគណៈគ្រប់គ្រង ព្រមទាំងការវាយតម្លៃលើការបង្ហាញ នៃរបាយការណ៍ហិរញ្ញវត្ថុទាំងមូល។

យើងខ្ញុំជឿជាក់ថា ភស្តុតាងសវនកម្មដែលយើងខ្ញុំបានទទួលមានលក្ខណៈគ្រប់គ្រាន់ និងសមស្រប ដើម្បីផ្តល់ជាមូលដ្ឋានក្នុងការបញ្ចេញមតិយោបល់របស់ យើងខ្ញុំ។

### មតិយោបល់របស់សវនករ

តាមមតិយោបល់របស់យើងខ្ញុំ របាយការណ៍ហិរញ្ញវត្ថុនេះបង្ហាញនូវទិដ្ឋភាពពិត និងត្រឹមត្រូវពីស្ថានភាពហិរញ្ញវត្ថុរបស់ធនាគារ នាថ្ងៃទី៣១ ខែធ្នូ ឆ្នាំ២០១៥ ព្រមទាំងលទ្ធផលហិរញ្ញវត្ថុ និងលំហូរសាច់ប្រាក់របស់ធនាគារសម្រាប់ការិយបរិច្ឆេទដែលបានបញ្ចប់ ដោយអនុលោមទៅតាមស្តង់ដារគណនេយ្យកម្ពុជា ហើយនិងបទបញ្ញត្តិ និងគោលការណ៍ណែនាំពាក់ព័ន្ធដែលចេញផ្សាយដោយធនាគារជាតិនៃកម្ពុជាទាក់ទងទៅនឹងការរៀបចំ និងការបង្ហាញរបាយការណ៍ ហិរញ្ញវត្ថុ។

Nguyen Xuan Dai  
Partner



Ernst & Young (Cambodia) Ltd.  
ក្រុមហ៊ុនគណនេយ្យករជំនាញ និងសវនករប្រតិស្រុត

រាជធានីភ្នំពេញ ព្រះរាជាណាចក្រកម្ពុជា  
ថ្ងៃទី២៨ ខែមីនា ឆ្នាំ២០១៦

# តារាងគុណ្យការ

នាថ្ងៃទី៣១ ខែធ្នូ ឆ្នាំ២០១៥

	កំណត់ សម្គាល់	២០១៥ ដុល្លារអាមេរិក	២០១៥ សមមូលពាន់រៀល (កំណត់សម្គាល់ ២.១.៥)	២០១៤ ដុល្លារអាមេរិក	២០១៤ សមមូលពាន់រៀល (កំណត់សម្គាល់ ២.១.៥)
<b>ទ្រព្យសកម្ម</b>					
សាច់ប្រាក់ក្នុងដៃ និង មាស	៣	៤.២៥១.៦៨៨	១៧.២១៩.៣៣៦	៣.៩៣៧.០១៦	១៦.០៤៣.៣៤០
សមតុល្យនៅធនាគារជាតិនៃកម្ពុជា	៤	១៨.១៨១.៥០៧	៧៣.៦៣៥.១០៣	១១.៧៣១.០១២	៤៧.៨០៣.៨៧៤
សមតុល្យនៅស្ថាប័នហិរញ្ញវត្ថុផ្សេងៗ	៥	២៦.០៨៣.១២៤	១០៥.៦៣៦.៦៥២	២៨.០៤៥.៦៧៨	១១៤.២៨៦.១៣៨
ឥណទាន និងបុរេប្រទានទៅអតិថិជន	៦	១០៧.៦៦០.៥៩៤	៤៣៦.០២៥.៤០៦	១០២.៩១៣.៩៦១	៤១៩.៣៧៤.៣៩១
ការវិនិយោគលើមូលបត្រ	៧	២៥.០០០	១០១.២៥០	២៥.០០០	១០១.៨៧៥
អចលនទ្រព្យ និងហត្ថបករណ៍	៨	៨៩៤.៤២៥	៣.៦២២.៤២១	១.១៩១.០២២	៤.៨៥៣.៤១៥
ទ្រព្យអរូបិយ	៩	៣២.៣៧៨	១៣១.១៣១	៦៤.៣៣៨	២៦២.១៧៧
ពន្ធពន្យារជាទ្រព្យសកម្ម	១៣	៤៨.៨៥៦	១៩៧.៨៦៧	១១.១១៤	៤៥.២៩០
ទ្រព្យសកម្មផ្សេងៗ	១០	៣.៣៨៦.៣៤៩	១៣.៧១៤.៧១៣	៣.៨៤៩.២៤៣	១៥.៦៨៥.៦៦៥
<b>ទ្រព្យសកម្មសរុប</b>		<b>១៦០.៥៦៣.៩២១</b>	<b>៦៥០.២៨៣.៨៧៩</b>	<b>១៥១.៧៦៨.៣៨៤</b>	<b>៦១៨.៤៥៦.១៦៥</b>
<b>បំណុល</b>					
ប្រាក់បញ្ញើរបស់ស្ថាប័នហិរញ្ញវត្ថុផ្សេងៗ	១១	៦៤.៧៤៦.៥៣២	២៦២.២២៣.៤៥៥	៦៤.៥៦៧.២៥៦	២៦៣.១១១.៥៦៨
ប្រាក់បញ្ញើរបស់អតិថិជន	១២	៥៣.២៣០.០៤៧	២១៥.៥៨១.៦៩០	៤៦.៤៤៥.៣៥០	១៨៩.២៦៤.៨០១
បំណុលពន្ធលើប្រាក់ចំណេញ	១៣	៣៤៦.៧៧០	១.៤០៤.៤១៩	៣៣៧.០២៥	១.៣៧៣.៣៧៧
ពន្ធពន្យារជាបំណុល	១៣	-	-	៦.៨៧២	២៨.០០៣
បំណុលផ្សេងៗ	១៤	១.៤៥១.៦៨៨	៥.៨៧៩.៣៣៥	១.០៧៨.៤៥០	៤.៣៩៤.៦៨៥
<b>បំណុលសរុប</b>		<b>១១៩.៧៧៤.០៣៧</b>	<b>៤៨៥.០៨៨.៨៩៩</b>	<b>១១២.៤៣៤.៩៥៣</b>	<b>៤៥៨.១៧២.៤៣៤</b>
<b>មូលនិធិម្ចាស់ភាគហ៊ុន</b>					
មូលធនដែលបានបង់	១៥	៣៨.០០០.០០០	១៥៣.៩០០.០០០	៣៨.០០០.០០០	១៥៤.៨៥០.០០០
ប្រាក់ចំណេញរក្សាទុក		២.៧៨៨.៨៨៤	១១.២៩៤.៩៨០	១.៣៣៣.៤៣១	៥.៤៣៣.៧៣១
<b>មូលនិធិម្ចាស់ភាគហ៊ុនសរុប</b>		<b>៤០.៧៨៨.៨៨៤</b>	<b>១៦៥.១៩៤.៩៨០</b>	<b>៣៩.៣៣៣.៤៣១</b>	<b>១៦០.២៨៣.៧៣១</b>
<b>បំណុល និង មូលនិធិម្ចាស់ភាគហ៊ុនសរុប</b>		<b>១៦០.៥៦៣.៩២១</b>	<b>៦៥០.២៨៣.៨៧៩</b>	<b>១៥១.៧៦៨.៣៨៤</b>	<b>៦១៨.៤៥៦.១៦៥</b>

# របាយការណ៍លទ្ធផល

សម្រាប់ការិយបរិច្ឆេទបញ្ចប់ថ្ងៃទី៣១ ខែធ្នូ ឆ្នាំ២០១៥

	កំណត់ សម្គាល់	២០១៥ ដុល្លារអាមេរិក	២០១៥ សមមូលពាន់រៀល (កំណត់សម្គាល់ ២.១.៥)	២០១៤ ដុល្លារអាមេរិក	២០១៤ សមមូលពាន់រៀល (កំណត់សម្គាល់ ២.១.៥)
ចំណូលការប្រាក់ និង ចំណូលប្រហាក់ប្រហែល	១៦	៨.០៥៤.៧១០	៣២.៦២១.៥៧៦	៨.៤០២.៨៣៤	៣៤.២៤១.៥៤៩
ចំណាយការប្រាក់ និង ចំណាយប្រហាក់ប្រហែល	១៧	(២.៥៦២.៥៨៩)	(១០.៣៧៨.៤៨៥)	(២.៦០៦.៨០៧)	(១០.៦២២.៧៣៩)
<b>ចំណូលការប្រាក់ និង ចំណូលប្រហាក់ប្រហែល សុទ្ធ</b>		<b>៥.៤៩២.១២១</b>	<b>២២.២៤៣.០៩១</b>	<b>៥.៧៩៦.០២៧</b>	<b>២៣.៦១៨.៨១០</b>
ចំណូលពីកំរៃឈ្នួល និង កំរៃជើងសារ	១៨	១.៥៣៦.៤៥១	៦.២២២.៦២៧	១.០១០.៥០៥	៤.១១៧.៨០៨
ចំណាយពីកំរៃឈ្នួល និង កំរៃជើងសារ	១៩	(១៥៦.៥៣០)	(៦៣៣.៩៤៧)	(១៩៤.៤២៥)	(៧៩២.២៨២)
<b>ចំណូលពីកំរៃឈ្នួល និង កំរៃជើងសារ សុទ្ធ</b>		<b>១.៣៧៩.៩២១</b>	<b>៥.៥៨៨.៦៨០</b>	<b>៨១៦.០៨០</b>	<b>៣.៣២៥.៥២៦</b>
ចំណូលការវិនិយោគលើមូលបត្រ		១៤.២៥៦	៥៧.៧៣៧	-	-
ការខាត ពីសកម្មភាពផ្សេងៗ	២០	(៣៨.០៩៦)	(១៥៤.២៨៩)	(៥៥.៧០៧)	(២២៧.០០៦)
<b>ចំណូលប្រតិបត្តិការសរុប</b>		<b>៦.៨៤៨.២០២</b>	<b>២៧.៧៣៥.២១៩</b>	<b>៦.៥៥៦.៤០០</b>	<b>២៦.៧១៧.៣៣០</b>
ចំណាយទូទៅ និង រដ្ឋបាល	២១	(៤.៤៩៦.៣១៩)	(១៨.២១០.០៩២)	(៤.២៩៥.៥៦៩)	(១៧.៥០៤.៤៤៤)
សំវិធានធនសម្រាប់ការខាតបង់លើឥណទាន	៦	(៤៨៧.៣៨០)	(១.៩៧៣.៨៨៩)	(៥៤៥.៨៣៨)	(២.២២៤.២៩០)
<b>ចំណេញមុនបង់ពន្ធ</b>		<b>១.៨៦៤.៥០៣</b>	<b>៧.៥៥១.២៣៨</b>	<b>១.៧១៤.៩៩៣</b>	<b>៦.៩៨៨.៥៩៦</b>
ចំណាយពន្ធលើប្រាក់ចំណេញ	១៣	(៤៥៣.៦៦៤)	(១.៨៣៧.៣៣៩)	(៤២៦.៦៦៨)	(១.៧៣៨.៦៧២)
ចំណាយលើពន្ធពន្យារ	១៣	៤៤.៦១៤	១៨០.៦៨៧	៤៥.១០៦	១៨៣.៨០៧
<b>ចំណាយសរុបពន្ធលើប្រាក់ចំណេញ</b>		<b>(៤០៩.០៥០)</b>	<b>(១.៦៥៦.៦៥២)</b>	<b>(៣៨១.៥៦២)</b>	<b>(១.៥៥៤.៨៦៥)</b>
<b>ចំណេញសុទ្ធសម្រាប់ការិយបរិច្ឆេទ</b>		<b>១.៤៥៥.៤៥៣</b>	<b>៥.៨៩៤.៥៨៦</b>	<b>១.៣៣៣.៤៣១</b>	<b>៥.៤៣៣.៧៣១</b>



## របាយការណ៍លទ្ធផលស្រាវជ្រាវ

សម្រាប់ការិយាល័យថ្ងៃទី៣១ ខែធ្នូ ឆ្នាំ២០១៥

	មូលធនដែលបានបង់ ដុល្លារអាមេរិក	ប្រាក់ចំណេញរក្សាទុក ដុល្លារអាមេរិក	សរុប ដុល្លារអាមេរិក
សមតុល្យត្រឹមថ្ងៃទី១ ខែមករា ឆ្នាំ២០១៤	៣៨.០០០.០០០	៤.០៤៥.២៨៦	៤២.០៤៥.២៨៦
ប្រាក់ចំណេញសុទ្ធសម្រាប់ការិយាល័យ ១	-	១.៣៣៣.៤៣១	១.៣៣៣.៤៣១
ប្រាក់ចំណេញបានផ្ទេរទៅធនាគារ	-	(៤.០៤៥.២៨៦)	(៤.០៤៥.២៨៦)
សមតុល្យត្រឹមថ្ងៃទី៣១ ខែធ្នូ ឆ្នាំ២០១៤	៣៨.០០០.០០០	១.៣៣៣.៤៣១	៣៩.៣៣៣.៤៣១
សមមូលពាន់រៀល (កំណត់សំគាល់លេខ២.១.៥)	១៥៤.៨៥០.០០០	៥.៤៣៣.៧៣១	១៦០.២៨៣.៧៣១
សមតុល្យត្រឹមថ្ងៃទី១ ខែមករា ឆ្នាំ២០១៥	៣៨.០០០.០០០	១.៣៣៣.៤៣១	៣៩.៣៣៣.៤៣១
ប្រាក់ចំណេញសុទ្ធសម្រាប់ការិយាល័យ ១	-	១.៤៥៥.៤៥៣	១.៤៥៥.៤៥៣
សមតុល្យត្រឹមថ្ងៃទី៣១ ខែធ្នូ ឆ្នាំ២០១៥	៣៨.០០០.០០០	២.៧៨៨.៨៨៤	៤០.៧៨៨.៨៨៤
សមមូលពាន់រៀល (កំណត់សំគាល់២.១.៥)	១៥៣.៩០០.០០០	១១.២៩៤.៩៨០	១៦៥.១៩៤.៩៨០

# របាយការណ៍លំហូរសាច់ប្រាក់

សម្រាប់ការិយបរិច្ឆេទបញ្ចប់ថ្ងៃទី៣១ ខែធ្នូ ឆ្នាំ២០១៥

		២០១៥	២០១៥	២០១៤	២០១៤
	កំណត់សម្គាល់	ដុល្លារអាមេរិក	សមមូលពាន់រៀល (កំណត់សម្គាល់ ២.១.៥)	ដុល្លារអាមេរិក	សមមូលពាន់រៀល (កំណត់សម្គាល់ ២.១.៥)
សាច់ប្រាក់សុទ្ធ (ប្រើក្នុង) បានពីសកម្មភាពប្រតិបត្តិការ	២២	(៨៨៦.៦៦២)	(៣.៥៩០.៩៨១)	១៦.៦៦៥.០០៧	៦៧.៩០៩.៩០២
លំហូរសាច់ប្រាក់ពីសកម្មភាពវិនិយោគ					
ការទិញបន្ថែមនូវអចលនទ្រព្យ និង ហត្ថបករណ៍	៨	(៦០.៨៣១)	(២៤៦.៣៦៦)	(៣៩៨.៤២៦)	(១.៦២៣.៥៨៦)
ការលក់ អចលនទ្រព្យ និង ហត្ថបករណ៍		-	-	៩.៥០០	៣៨.៧១៣
សាច់ប្រាក់សុទ្ធប្រើប្រាស់ក្នុងសកម្មភាពវិនិយោគ		(៦០.៨៣១)	(២៤៦.៣៦៦)	(៣៨៨.៩២៦)	(១.៥៨៤.៨៧៣)
លំហូរសាច់ប្រាក់ពីសកម្មភាពហិរញ្ញវត្ថុ					
ប្រាក់ចំណេញផ្ទេរទៅក្រុមហ៊ុនមេ		-	-	(៤.០៤៥.២៨៦)	(១៦.៤៨៤.៥៤០)
ការ(ចុះ) កើនឡើងសុទ្ធនៃសាច់ប្រាក់		(៩៤៧.៤៩៣)	(៣.៨៣៧.៣៤៧)	១២.២៣០.៧៩៥	៤៩.៨៤០.៤៨៩
សមតុល្យសាច់ប្រាក់នៅដើមឆ្នាំ		៣៤.២៩៦.៥២៨	១៣៩.៧៥៨.៣៥១	២២.០៦៥.៧៣៣	៨៨.១៥២.៦០៥
លំអៀងអត្រាប្តូរប្រាក់បរទេស		-	(៨៥៧.៤១៣)	-	១.៧៦៥.២៥៧
សាច់ប្រាក់ និងសាច់ប្រាក់សមមូល នៅចុងឆ្នាំ	៣	៣៣.៣៤៩.០៣៥	១៣៨.៩០០.៩៣៨	២២.០៦៥.៧៣៣	៩០.៦៧៣.៣៥១

# កំណត់សម្គាល់លើរបាយការណ៍ហិរញ្ញវត្ថុ (តំបន់ទីផ្សារ)

នាថ្ងៃទី៣១ ខែធ្នូ ឆ្នាំ២០១៥ និងសម្រាប់ការិយបរិច្ឆេទបញ្ចប់

## ១. ព័ត៌មានអំពីធនាគារ

ធនាគារ សាខាម៉ែប៊ីង (ខេមបូឌា) ភីអិលស៊ី (“ធនាគារ”) បានចុះបញ្ជីអាជីវកម្មនៅក្នុងព្រះរាជាណាចក្រកម្ពុជា។

### ការបង្កើតឡើង និងប្រតិបត្តិការ

ធនាគារជាបុត្រសម្ព័ន្ធដែលត្រូវកាន់កាប់ទាំងស្រុងដោយ Saigon Thuong Tin Commercial Joint Stock Bank (“ធនាគារសាខាម៉ែប៊ីង”) ដែលជាធនាគារមួយបានចុះបញ្ជីពាណិជ្ជកម្មនៅប្រទេសវៀតណាម។ ធនាគារ ធ្វើប្រតិបត្តិការអាជីវកម្មនៅក្នុងព្រះរាជាណាចក្រកម្ពុជា ក្រោម អាជ្ញាប័ណ្ណធនាគារអចិន្ត្រៃយ៍លេខ ២៧ ចុះថ្ងៃទី១៩ ខែមិថុនា ឆ្នាំ២០០៩ ចេញដោយធនាគារជាតិនៃកម្ពុជា និងអាជ្ញាប័ណ្ណលេខ ៥២៣/០៩៦ ដែលចេញដោយក្រសួងពាណិជ្ជកម្ម ចុះថ្ងៃទី១៨ ខែមីនា ឆ្នាំ២០០៩។

សកម្មភាពចម្បងរបស់ធនាគារ គឺការផ្តល់សេវាកម្មផ្នែកធនាគារជាច្រើនប្រភេទ និងសេវាកម្មផ្សេងៗ ទៀតដែលពាក់ព័ន្ធនឹងវិស័យហិរញ្ញវត្ថុនៅ ព្រះរាជាណាចក្រកម្ពុជា។

### មូលនិធិម្ចាស់ហ៊ុន

មូលនិធិសរុបរបស់ម្ចាស់ហ៊ុនធនាគារ គិតត្រឹមថ្ងៃទី៣១ ខែធ្នូ ឆ្នាំ២០១៥ មានចំនួន ៣៨ លានដុល្លារអាមេរិក ឬស្មើនឹង ១៥៣,៩០៣លានរៀល (ឆ្នាំ២០១៤៖ ៣៨ លានដុល្លារអាមេរិក ឬ ១៥៤,៨៥ លានរៀល)។

### ទីតាំង

ការិយាល័យចុះបញ្ជីរបស់ធនាគារមានទីតាំងស្ថិតនៅ អាគារលេខ៦០ មហាវិថីព្រះនរោត្តម សង្កាត់ជ័យជម្នះ ខណ្ឌដូនពេញ រាជធានីភ្នំពេញ ព្រះរាជាណាចក្រកម្ពុជា។

### បុគ្គលិក

គិតត្រឹមថ្ងៃទី៣១ ខែធ្នូ ឆ្នាំ២០១៥ ធនាគារមានបុគ្គលិកសរុបចំនួន ២០៥នាក់ ដែលក្នុងនោះ ១០៨នាក់ បម្រើការនៅទីស្នាក់ការកណ្តាល ១៥នាក់ បម្រើការនៅសាខាអូឡាំពិក ១៥នាក់ បម្រើការនៅសាខាខេត្តកំពង់ចាម ១២នាក់ បម្រើការនៅសាខាច្បារអំពៅ ១២នាក់ បម្រើការនៅ សាខាហេងលី ១៥នាក់ បម្រើការនៅសាខាមន្ទីរវង្ស ១៣នាក់ បម្រើការនៅសាខាពោធិ៍ចិនតុង និង១៥នាក់ទៀត បម្រើការនៅសាខាតាខ្មៅ (ឆ្នាំ២០១៤៖ ១៨១នាក់)។

### ការអនុម័តលើរបាយការណ៍ហិរញ្ញវត្ថុ

របាយការណ៍ហិរញ្ញវត្ថុបានអនុញ្ញាតឲ្យផ្សាយដោយ សមាជិកគណៈគ្រប់គ្រង នៅថ្ងៃទី២៨ ខែមីនា ឆ្នាំ២០១៦។

## ២. គោលនយោបាយគណនេយ្យ

### ២.១. មូលដ្ឋាននៃការរៀបចំរបាយការណ៍ហិរញ្ញវត្ថុ

#### ២.១.១ របាយការណ៍អនុលោមភាព

របាយការណ៍ហិរញ្ញវត្ថុរបស់ធនាគារ ត្រូវបានរៀបចំឡើង និង ដាក់បង្ហាញ ដោយអនុលោមតាមស្តង់ដារគណនេយ្យនៃកម្ពុជា (CAS) និង គោលការណ៍ណែនាំរបស់ធនាគារជាតិនៃកម្ពុជា។

របាយការណ៍ហិរញ្ញវត្ថុ ឮដែលមានភ្ជាប់ជាមួយ រួមទាំងការប្រើប្រាស់របាយការណ៍របស់ធនាគារនេះ មិនត្រូវបានរៀបចំឡើងសម្រាប់អ្នកប្រើ ប្រាស់របាយការណ៍ហិរញ្ញវត្ថុ ដែលពុំបានដឹងពីគោលការណ៍គណនេយ្យ នីតិវិធី និងការអនុវត្តគណនេយ្យនៃព្រះរាជាណាចក្រកម្ពុជា និង ពុំមានគោលបំណងធ្វើការបង្ហាញ ពីស្ថានភាពហិរញ្ញវត្ថុ និងលទ្ធផលនៃប្រតិបត្តិការ និងស្ថានភាពលំហូរសាច់ប្រាក់ ដោយអនុលោមទៅតាម គោលការណ៍គណនេយ្យ និងការអនុវត្តគណនេយ្យដែលទទួលស្គាល់ជាទូទៅនៅបណ្តាប្រទេសដោយឡែកពីប្រទេសកម្ពុជាទេ។

គោលនយោបាយគណនេយ្យបង្ហាញខាងក្រោម ត្រូវបានធនាគារអនុវត្តយ៉ាងជាប់លាប់។

#### ២.១.២ មូលដ្ឋាននៃការវាស់វែង

របាយការណ៍ហិរញ្ញវត្ថុរបស់ធនាគារត្រូវបានរៀបចំដោយវិធីសាស្ត្រថ្លៃដើមប្រវត្តិសាស្ត្រ។

#### ២.១.៣ ឆ្នាំសារពើពន្ធ

ឆ្នាំសារពើពន្ធចាប់ផ្តើមពីថ្ងៃទី១ ខែមករា និង បញ្ចប់ថ្ងៃទី៣១ ខែធ្នូ។

# កំណត់សម្គាល់លើរបាយការណ៍ហិរញ្ញវត្ថុ (តំបន់ព័រមុន)

នាថ្ងៃទី៣១ ខែធ្នូ ឆ្នាំ២០១៥ និងសម្រាប់ការិយបរិច្ឆេទបញ្ចប់

## ២. គោលនយោបាយគណនេយ្យ (តំបន់ព័រមុន)

### ២.១. មូលដ្ឋាននៃការរៀបចំរបាយការណ៍ហិរញ្ញវត្ថុ (តំបន់ព័រមុន)

#### ២.១.៤ រូបិយប័ណ្ណមុខងារ និង សម្រាប់ការបង្ហាញ

រូបិយប័ណ្ណជាតិរបស់ព្រះរាជាណាចក្រកម្ពុជា គឺ ខ្មែររៀល (KHR)។ ប៉ុន្តែធនាគារធ្វើប្រតិបត្តិការ និង កត់ត្រាលំបញ្ជីគណនេយ្យរបស់ខ្លួន ជាដុល្លារអាមេរិក។ គណៈគ្រប់គ្រង បានកំណត់ប្រាក់ដុល្លារ អាមេរិកជារូបិយប័ណ្ណមុខងារសម្រាប់ និងការបង្ហាញរបស់ធនាគារ ព្រោះវាបាន ឆ្លុះបញ្ចាំងពីស្ថានភាពសេដ្ឋកិច្ចនៃប្រតិបត្តិការណ៍ទាក់ទង និងកាលៈទេសៈរបស់ធនាគារ។ ការបង្ហាញនេះ គឺស្របតាមប្រកាសរបស់ធនាគារជាតិ នៃកម្ពុជា លេខ ៨៧-០៧-១៦៤ ចុះថ្ងៃទី១៣ ខែធ្នូ ឆ្នាំ២០០៧។

ប្រតិបត្តិការដែលធ្វើឡើងក្នុងរូបិយប័ណ្ណបរទេស នឹងត្រូវបកប្រែទៅជារូបិយប័ណ្ណ ដុល្លារអាមេរិក ដោយយោងតាមអត្រាប្តូរប្រាក់នៃកាលបរិច្ឆេទ របស់ប្រតិបត្តិការនោះ។ ទ្រព្យសកម្ម និងទ្រព្យអកម្ម រូបិយវត្ថុ ដែលមានរូបិយប័ណ្ណគោលមិនមែនដុល្លារអាមេរិក នឹងត្រូវបានប្រែសម្រួល ទៅជា រូបិយប័ណ្ណដុល្លារអាមេរិក ដោយយោងតាមអត្រាប្តូរប្រាក់នៅកាលបរិច្ឆេទនៃតារាងតុល្យការ។ ភាពខុសគ្នាលើអត្រាប្តូរប្រាក់នឹងត្រូវបានបង្ហាញ នៅក្នុងរបាយការណ៍លទ្ធផល។

#### ២.១.៥ ការប្រែសម្រួលទឹកប្រាក់ដុល្លារអាមេរិកទៅជាប្រាក់រៀល

ការប្រែសម្រួលទឹកប្រាក់ដុល្លារអាមេរិកទៅជាប្រាក់រៀល ត្រូវបានបង្ហាញក្នុងរបាយការណ៍ហិរញ្ញវត្ថុ ដោយអនុលោមទៅតាមច្បាប់ស្តីពីគណនេយ្យសហគ្រាស សវនកម្មគណនេយ្យសហគ្រាស និង វិធានីវះគណនេយ្យ ចុះថ្ងៃទី៨ ខែកក្កដា ឆ្នាំ២០០២ និងប្រកាសពាក់ព័ន្ធនានារបស់ ធនាគារជាតិ នៃកម្ពុជា ដោយប្រើអត្រាប្តូរប្រាក់ចុងការិយបរិច្ឆេទ ៤.០៥០រៀល ក្នុង ១ ដុល្លារអាមេរិក សម្រាប់ការិយបរិច្ឆេទនៃរបាយការណ៍ (ឆ្នាំ២០១៤ គឺ ៤.០៧៥រៀល ក្នុង ១ ដុល្លារអាមេរិក) ដូចដែលបានប្រកាសឲ្យប្រើដោយធនាគារជាតិនៃកម្ពុជា។ ទឹកប្រាក់ប្រែសម្រួលទាំងនេះ មិនត្រូវបានអះអាងថា ជាទឹកប្រាក់តំណាងឲ្យការបង្ហាញទឹកប្រាក់ដុល្លារអាមេរិក ឬអាច ត្រូវបានបង្ហាញជាប្រាក់រៀលតាមអត្រាផ្សេងទៀតទេ។

### ២.២. ការវិនិច្ឆ័យនិងការប៉ាន់ស្មានគណនេយ្យសំខាន់ៗ

ក្នុងការអនុវត្តគោលនយោបាយគណនេយ្យនៃធនាគារ គណៈគ្រប់គ្រងបានប្រើប្រាស់ការវិនិច្ឆ័យរបស់ខ្លួន និងធ្វើការប៉ាន់ស្មានក្នុងការកំណត់ បរិមាណដែលត្រូវបានទទួលស្គាល់ក្នុងរបាយការណ៍ហិរញ្ញវត្ថុ មានដូចខាងក្រោម៖

#### ២.២.១ កិច្ចសន្យាជួលប្រតិបត្តិការ

ធនាគារ បានចុះកិច្ចសន្យាជួលអគារ ដែលត្រូវបានប្រើប្រាស់សម្រាប់ប្រតិបត្តិការរបស់ខ្លួន។ ដោយផ្អែកលើមូលដ្ឋានក្នុងការវាស់វែងលើរយៈ ពេល និងលក្ខខណ្ឌនៃកិច្ចសន្យាជួល (ដូចជាភាពជាម្ចាស់កម្មសិទ្ធិនៃទ្រព្យសកម្ម មិនត្រូវបានផ្ទេរទៅអ្នកជួលនៅចុងការិយបរិច្ឆេទនៃកិច្ចសន្យា ជួល ហើយកិច្ចសន្យាជួលមានរយៈពេលតិចជាងអាយុកាលប្រើប្រាស់របស់ទ្រព្យសកម្ម) ធនាគារ បានកំណត់ថា ភតិបតីជាអ្នកទទួលហានិភ័យ និងផលប្រយោជន៍សំខាន់ៗទាំងអស់ក្នុងនាមជាម្ចាស់កម្មសិទ្ធិលើទ្រព្យសម្បត្តិទាំងនេះ។

#### ២.២.២ រូបិយប័ណ្ណគោល

ស្តង់ដារគណនេយ្យកម្ពុជាលេខ ២១ តម្រូវឲ្យគណៈគ្រប់គ្រងប្រើប្រាស់ការវិនិច្ឆ័យរបស់ខ្លួនក្នុងការកំណត់រូបិយប័ណ្ណសម្រាប់ការវាស់វែង ព្រោះ វាបានឆ្លុះបញ្ចាំងពីឥទ្ធិពលសេដ្ឋកិច្ច នៃប្រភពប្រតិបត្តិការ និងកាលៈទេសៈរបស់ធនាគារ។ ក្នុងការវិនិច្ឆ័យនេះ ធនាគារត្រូវពិចារណាលើចំណុច ដូចខាងក្រោម៖

- ក. រូបិយប័ណ្ណដែលមានឥទ្ធិពលលើតម្លៃឧបករណ៍ និងសេវាហិរញ្ញវត្ថុ (តម្លៃឧបករណ៍ និងសេវា ហិរញ្ញវត្ថុ នឹងត្រូវបានកំណត់ និងធ្វើការ លក់ចេញដោយប្រើប្រាស់រូបិយប័ណ្ណនេះ)
- ខ. រូបិយប័ណ្ណដែលទទួលបានពីសកម្មភាពហិរញ្ញប្បទាន និង
- គ. រូបិយប័ណ្ណដែលទទួលបានពីសកម្មភាពប្រតិបត្តិការ ហើយតែងតែធ្វើការរក្សាទុក។

#### ២.២.៣ សវិធានធនលើឥណទានដែលបាត់បង់

នៅពេលរៀបចំរបាយការណ៍ហិរញ្ញវត្ថុ គុណភាពនៃឥណទាន និងបុរេប្រទានត្រូវបានត្រួតពិនិត្យ និង វាយតម្លៃ ដើម្បីកំណត់ចំណាត់ថ្នាក់ និង កម្រិតនៃសវិធានធនលើឥណទានបាត់បង់ ដែលនឹងបង្ហាញពេញលេញក្នុងកំណត់សម្គាល់លេខ ២.៣.៧។

# កំណត់សម្គាល់លើរបាយការណ៍ហិរញ្ញវត្ថុ (តំបន់ជំរុំ)

នាថ្ងៃទី៣១ ខែធ្នូ ឆ្នាំ២០១៥ និងសម្រាប់ការិយបរិច្ឆេទបញ្ចប់

## ២. គោលនយោបាយគណនេយ្យ (តំបន់ជំរុំ)

### ២.២. ការវិនិច្ឆ័យនិងការប៉ាន់ស្មានគណនេយ្យសំខាន់ៗ (តំបន់ជំរុំ)

#### ២.២.៤ ការទទួលស្គាល់ពន្ធពន្យារជាទ្រព្យសកម្ម

ពន្ធពន្យារជាទ្រព្យសកម្មត្រូវបានទទួលស្គាល់សម្រាប់រាល់ទំហំខុសគ្នាបណ្តោះអាសន្ន និងការខាតបង់ពន្ធដារដែលមិនបានប្រើប្រាស់ រហូតដល់កម្រិតមួយដែលអាចនឹងទៅរួច ដែលប្រាក់ចំណេញគិតពន្ធនាពេលអនាគតនឹងអាចរកបាន ដើម្បីយកមកទូទាត់ជាមួយនឹងការខាតបង់ទាំងនោះ។ ការវិនិច្ឆ័យរបស់គណៈគ្រប់គ្រងសំខាន់ៗត្រូវបានតម្រូវ ដើម្បីកំណត់ទំហំនៃពន្ធពន្យារជាទ្រព្យសកម្មដែលអាចត្រូវបានទទួលស្គាល់យោងទៅតាមកម្រិត និងពេលវេលាសមរម្យនៃប្រាក់ចំណូលអនាគត ជាមួយគ្នានឹងយុទ្ធសាស្ត្រផែនការពន្ធដារអនាគត។

#### ២.២.៥ ការថយចុះនៃទ្រព្យសកម្មមិនមែនហិរញ្ញវត្ថុ

ការថយចុះនៃទ្រព្យសកម្មមិនមែនហិរញ្ញវត្ថុ កើតមាននៅពេលដែលតម្លៃចុះបញ្ជីនៃទ្រព្យសកម្ម ឬ ទ្រព្យសកម្មប្រមូលផ្តុំមានតម្លៃលើសពីទឹកប្រាក់ដែលអាចប្រមូលមកវិញបាន ហើយតម្លៃចុះបញ្ជី នៃទ្រព្យសកម្ម គឺយកតម្លៃខ្ពស់ជាងតម្លៃទីផ្សារដកចេញថ្លៃដើមពាក់ព័ន្ធការលក់ និងតម្លៃប្រើប្រាស់។ ការគណនាតម្លៃទីផ្សារដកថ្លៃដើមពាក់ព័ន្ធការលក់ គឺផ្អែកលើទិន្នន័យដែលទទួលបានពីប្រតិបត្តិការលក់ដោយប្រតិបត្តិការបើកចំហនៃទ្រព្យសកម្មដែលស្រដៀងគ្នា ឬតម្លៃអង្កេតនៅលើ ទីផ្សារដកថ្លៃដើមដែលកើតមានដើម្បីលក់ទ្រព្យសកម្ម។ ការគណនាតម្លៃប្រើប្រាស់គឺផ្អែកលើគំរូសាច់ប្រាក់អប្បបរមា។ ធនាគារវាយតម្លៃការថយចុះនៃទ្រព្យសកម្ម នៅពេលដែលមានព្រឹត្តិការណ៍ ឬការផ្លាស់ប្តូរ ដែលបង្ហាញថាតម្លៃចុះបញ្ជីនៃទ្រព្យសកម្ម មិនអាចប្រមូលមកវិញបាន។ កត្តាសំខាន់ៗនានា ដែលធនាគារពិចារណាថា តម្រូវឲ្យមានការពិនិត្យលើការថយចុះតម្លៃរួមមាន៖

- លទ្ធផលប្រតិបត្តិការមានកម្រិតទាបជាងខ្លាំង ធៀបទៅនឹងលទ្ធផលប្រតិបត្តិការរំពឹងទុក នាពេលកន្លងមក ឬនាពេលអនាគត
- ការផ្លាស់ប្តូរសំខាន់ៗនៃរបៀបប្រើប្រាស់ទ្រព្យសកម្ម ដែលបានទិញ ឬយុទ្ធសាស្ត្រអាជីវកម្ម ទាំងមូល
- និន្នាការសេដ្ឋកិច្ច ឬក្នុងវិស័យអវិជ្ជមានសំខាន់ៗ។

#### ២.២.៦ ការប៉ាន់ស្មានអាយុកាលប្រើប្រាស់នៃអចលនទ្រព្យ និងហត្ថបករណ៍ និងកម្មវិធីកុំព្យូទ័រ

ធនាគារ ធ្វើការប៉ាន់ស្មានអាយុកាលប្រើប្រាស់នៃអចលនទ្រព្យ និងហត្ថបករណ៍ និងកម្មវិធីកុំព្យូទ័ររបស់ខ្លួន ហើយការប៉ាន់ស្មាននេះត្រូវបានត្រួតពិនិត្យឡើងវិញតាមកាលកំណត់ ដើម្បីធានាថារំលស់ មានភាពសមស្របជាមួយនឹងអត្ថប្រយោជន៍សេដ្ឋកិច្ចនៃអចលនទ្រព្យ និងហត្ថបករណ៍ និងកម្មវិធីកុំព្យូទ័រនីមួយៗ។

## ២.៣ សេចក្តីសង្ខេបនៃគោលនយោបាយគណនេយ្យសំខាន់ៗ

### ២.៣.១ បម្រែបម្រួលគោលនយោបាយគណនេយ្យ

គោលនយោបាយគណនេយ្យ និងវិធីសាស្ត្រគណនាដែលដាក់ឲ្យអនុវត្តដោយធនាគារ ត្រូវបានអនុវត្តដូចគ្នាទៅនឹងគោលនយោបាយគណនេយ្យក្នុងការិយបរិច្ឆេទគ្រាមុន។

### ២.៣.២ ផ្នែកព័ត៌មាន

ធនាគារប្រតិបត្តិការ ស្ថិតនៅផ្នែកមួយពាណិជ្ជកម្មធនាគារពាណិជ្ជ និងស្ថិតនៅមួយផ្នែកភូមិសាស្ត្រ នៃព្រះរាជាណាចក្រកម្ពុជា។

### ២.៣.៣ សាច់ប្រាក់ និង សាច់ប្រាក់សមមូល

សម្រាប់គោលបំណងរៀបចំរបាយការណ៍លំហូរសាច់ប្រាក់ សាច់ប្រាក់និងសាច់ប្រាក់សមមូល រួមមានសាច់ប្រាក់សមតុល្យធនាគារ ប្រាក់បញ្ញើគ្មានកាលកំណត់ និងការវិនិយោគរយៈពេលខ្លី ដែលអាចប្តូរជាសាច់ប្រាក់បានក្នុងរយៈពេលបីខែ ឬតិចជាងនេះនាពេលដាក់កម្ពស់ និងដែលអាចប្តូរជាសាច់ប្រាក់ដែលកំណត់បាន និងមានហានិភ័យតិចតួចលើការផ្លាស់ប្តូរតម្លៃ។

### ២.៣.៤ ប្រាក់បញ្ញើតាមច្បាប់

ប្រាក់បញ្ញើតាមច្បាប់សម្រាប់ប្រើប្រាស់ក្នុងប្រតិបត្តិការធនាគារ ត្រូវបានតម្កល់នៅ ធនាគារជាតិនៃកម្ពុជា អនុលោមតាមច្បាប់ស្តីពីធនាគារនិងស្ថាប័នហិរញ្ញវត្ថុ ដែលកំណត់អត្រាភាគរយអប្បបរមានៃដើមទុន និងប្រាក់បញ្ញើរបស់អតិថិជនដែលកំណត់ដោយធនាគារជាតិនៃកម្ពុជា។

# កំណត់សម្គាល់លើរបាយការណ៍ហិរញ្ញវត្ថុ (តំបន់ព័រមុន)

នាថ្ងៃទី៣១ ខែធ្នូ ឆ្នាំ២០១៥ និងសម្រាប់ការិយបរិច្ឆេទបញ្ចប់

## ២. គោលនយោបាយគណនេយ្យ (តំបន់ព័រមុន)

### ២.៣ សេចក្តីសង្ខេបនៃគោលនយោបាយគណនេយ្យសំខាន់ៗ (តំបន់ព័រមុន)

#### ២.៣.៥ ប្រាក់បញ្ញើ និងដាក់ប្រាក់ជាមួយធនាគារ

ប្រាក់បញ្ញើ និង ដាក់ប្រាក់ជាមួយធនាគារ គឺនៅថ្ងៃដើម។

#### ២.៣.៦ ឥណទាន និង ប្រាក់បុរេប្រទាន

ឥណទាន និងប្រាក់បុរេប្រទានទៅអតិថិជន ត្រូវបានបង្ហាញក្នុងតារាងតុល្យការជាទឹកប្រាក់ដើម ដោយដកចេញនូវឥណទានដែលត្រូវបានលុបចោល និងសិវិធានធនដែលមានលើឥណទាន និងបុរេប្រទាន ទាំងនោះ។ ឥណទានរយៈពេលខ្លី គឺជាឥណទានដែលត្រូវទូទាត់សងវិញនៅក្នុងរយៈពេលមួយឆ្នាំ ដោយគិតចាប់ពីកាលបរិច្ឆេទដែលឥណទាននោះត្រូវបានផ្តល់ឲ្យអតិថិជន។ ឥណទានរយៈពេលវែង គឺជាឥណទានដែលត្រូវទូទាត់សងមកវិញ នៅក្នុងរយៈពេលលើសពីមួយឆ្នាំដោយ គិតចាប់ពីកាលបរិច្ឆេទ ដែលឥណទានត្រូវបានផ្តល់ឲ្យអតិថិជន។ ឥណទានត្រូវបានលុបចោល នៅពេលធនាគារពុំមានសង្ឃឹមយ៉ាងប្រាកដនិយមណាមួយដែលថា ឥណទានអាចប្រមូលមកវិញបាន។ ការប្រមូលបានមកវិញនៃឥណទាន និងបុរេប្រទានដែលត្រូវបានលុបចោល ឬបានធ្វើសិវិធានធននៅក្នុងការិយបរិច្ឆេទមុនៗនឹងបន្ថយទឹកប្រាក់នៃសិវិធានធនសម្រាប់ឥណទានបាត់បង់នៅក្នុងរបាយការណ៍លទ្ធផល។

ឥណទានដែលត្រូវបានចាត់ថ្នាក់ជាឥណទានក្រោមស្តង់ដារ សង្ស័យ ឬ បាត់បង់ គឺត្រូវចាត់ទុកជាឥណទានមិនដំណើរការ។

#### ២.៣.៧ សិវិធានធនសម្រាប់ការបាត់បង់លើឥណទាន និងបុរេប្រទាន

សិវិធានធនសំរាប់ការបាត់បង់លើឥណទាន និងបុរេប្រទានត្រូវធ្វើឡើងដោយអាស្រ័យទៅលើហានិភ័យជាក់លាក់នានា ដែលទាក់ទងទៅនឹងឥណទាននិងបុរេប្រទានទាំងនោះដែល ត្រូវបានពិនិត្យមើល និងកំណត់យ៉ាងជាក់លាក់ថាជាឥណទានឃ្នាំមើល ក្រោមស្តង់ដារ សង្ស័យ ឬ បាត់បង់។ លើសពីនេះសិវិធានធនទូទៅក៏ត្រូវបានធ្វើឡើងផងដែរ សម្រាប់ឥណទានដែលត្រូវបានចាត់ថ្នាក់ជា ឥណទានធម្មតា។

ធនាគារអនុវត្តចំណាត់ថ្នាក់ឥណទាន និងផ្តល់សិវិធានធនដែលតំរូវដោយច្បាប់ ដូចមានចែងនៅក្នុងប្រកាសលេខ៖ ធ៧-០៩-០៧៤ របស់ធនាគារជាតិ នៃកម្ពុជា ចុះថ្ងៃទី២៥ ខែកុម្ភៈ ឆ្នាំ២០០៩ ដែលចែកសម្ពាធឥណទានរបស់ធនាគារជា ៥ថ្នាក់។ ប្រកាសនោះក៏ត្រូវបានសិវិធានធនទូទៅ និងដាក់លាក់អប្បបរមាត្រូវតែកំណត់ទុកទៅតាមការចាត់ថ្នាក់នៃឥណទានទាំងនោះ។

សិវិធានធន ត្រូវបានធ្វើឡើងដោយផ្អែកលើភាគរយនៃឥណទាន និងបុរេប្រទានសរុបមានដូចខាង ក្រោម៖

ចំណាត់ថ្នាក់	ចំនួនថ្ងៃហួសកាលកំណត់	កម្រិតសិវិធានធន
<b>សិវិធានទូទៅ</b>		
ឥណទានធម្មតា	តិចជាង៣០ថ្ងៃ	១%
<b>សិវិធានជាក់លាក់</b>		
ឥណទានឃ្នាំមើល	ពី ៣០ ថ្ងៃ ឬ ច្រើនជាង ប៉ុន្តែ តិចជាង ៩០ ថ្ងៃ	៣%
ឥណទានក្រោមស្តង់ដារ	ពី ៩០ ថ្ងៃ ឬ ច្រើនជាង ប៉ុន្តែ តិចជាង ១៨០ ថ្ងៃ	២០%
ឥណទានជាប់សង្ស័យ	ពី ១៨០ ថ្ងៃ ឬ ច្រើនជាង ប៉ុន្តែ តិចជាង ៣៦០ ថ្ងៃ	៥០%
ឥណទានបាត់បង់	៣៦០ ថ្ងៃ ឬ ច្រើនជាង	១០០%

ឥណទានមិនអាចប្រមូលបាន ឬ ចំណែកឥណទានដែលចាត់ថ្នាក់ជាឥណទានមិនល្អនឹងត្រូវលុបចោល បន្ទាប់ពីពិចារណាលើតម្លៃទីផ្សារជាក់ស្តែងរបស់ទ្រព្យបញ្ចាំ (ប្រសិនបើមាន) នៅពេលដែលគណៈគ្រប់គ្រងវិនិច្ឆ័យថា គ្មានលទ្ធភាពដ៏ប្រាកដនិយមដើម្បីទារយកឥណទានមក វិញបាន។

#### ២.៣.៨ កិច្ចសន្យាផ្សេងៗដែលទាក់ទងនឹងឥណទាន

នៅក្នុងសកម្មភាពធម្មតានៃអាជីវកម្ម ធនាគារព្រមព្រៀងជាភាគីកិច្ចសន្យានានាទាក់ទងនឹងឥណទាន រួមមានកិច្ចសន្យាឥណទាន លិខិតឥណទាន និងការធានាផ្សេងៗ។ គោលនយោបាយគណនេយ្យ និងវិធីសាស្ត្រផ្តល់សិវិធានធន មានលក្ខណៈស្រដៀងគ្នាចំពោះឥណទានដែលបានព្រមព្រៀង ដូចដែលបានលាតត្រដាងខាងលើ។ សិវិធានធនត្រូវបានកំណត់ឡើងចំពោះកិច្ចសន្យាផ្សេងៗ ដែលទាក់ទងនឹងឥណទាន នៅពេលដែលការខាតបង់ត្រូវបានប្រមូលមើលថា នឹងអាចកើតមាន។

# កំណត់សម្គាល់លើរបាយការណ៍ហិរញ្ញវត្ថុ (ត្រីមាសទី១)

នាថ្ងៃទី៣១ ខែធ្នូ ឆ្នាំ២០១៥ និងសម្រាប់ការិយបរិច្ឆេទបញ្ចប់

## ២. គោលនយោបាយគណនេយ្យ (ត្រីមាសទី១)

### ២.៣ សេចក្តីសង្ខេបនៃគោលនយោបាយគណនេយ្យសំខាន់ៗ (ត្រីមាសទី១)

#### ២.៣.៩ ការវិនិយោគហិរញ្ញវត្ថុសម្រាប់លក់

ការវិនិយោគហិរញ្ញវត្ថុសម្រាប់លក់ គឺជាទ្រព្យសកម្មហិរញ្ញវត្ថុមិនមែននិស្សន្ទ ដែលធនាគារមានបំណងទិញ និងរក្សាទុកដោយមិនមានកាលកំណត់ ហើយដែលអាចលក់ដើម្បីឆ្លើយតបនឹងតម្រូវការសាច់ប្រាក់ ឬ ការផ្លាស់ប្តូរលក្ខខណ្ឌទីផ្សារ។

#### ២.៣.១០ ទ្រព្យសកម្មផ្សេងៗ

ទ្រព្យសកម្មផ្សេងៗ ត្រូវបានរក្សាទុកត្រឹមតម្លៃទទួលស្គាល់ ដែលអាចស្ថានទុកជាមុន។ ការប៉ាន់ស្មាន ត្រូវបានធ្វើឡើងចំពោះឥណទានសង្ស័យ ដោយយោងទៅតាមការពិនិត្យឡើងវិញលើឥណទានសរុបនៅបរិច្ឆេទតារាងតុល្យការ។

#### ២.៣.១១ ទ្រព្យអរូបិយ

កម្មវិធីកុំព្យូទ័រ ដែលធនាគារបានទិញ ត្រូវបានបង្ហាញតាមថ្លៃដើម ដករំលស់បង្គរ។ កម្មវិធីកុំព្យូទ័រ ត្រូវបានរំលស់ដោយផ្អែកលើវិធីសាស្ត្ររំលស់ចេរដែលរំលស់ក្នុងរយៈពេល៥ឆ្នាំ។

#### ២.៣.១២ អចលនទ្រព្យ និងហត្ថបករណ៍

- (១) អចលនទ្រព្យ និងហត្ថបករណ៍ត្រូវបានកត់ត្រាតាមតម្លៃដើមដោយ ដករំលស់បង្គរ និងការខាតបង់នៃឱនភាពតម្លៃបង្គរ (ប្រសិនបើមាន)។ នៅពេលដែលតម្លៃនៃទ្រព្យអចលនទ្រព្យ និង ហត្ថបករណ៍ រួមបញ្ចូលនូវសមាសធាតុសំខាន់ៗ ដែលមានអាយុកាលកំណត់ប្រើប្រាស់ខុសៗគ្នា សមាសភាពទាំងនោះត្រូវបានចាត់ទុកជាធាតុ ផ្សេងគ្នានៃអចលនទ្រព្យ និងហត្ថបករណ៍។
- (២) រំលស់អចលនទ្រព្យ និងហត្ថបករណ៍ផ្សេងៗ ត្រូវបានកត់ត្រាក្នុងរបាយការណ៍លទ្ធផលតាមវិធីសាស្ត្ររំលស់ចេរតាមអត្រាដូចខាងក្រោម៖

ការកែលំអរអគារ	១៥ ឆ្នាំ
សំភារៈបច្ចេកវិទ្យាព័ត៌មាន	៤ ឆ្នាំ
គ្រឿងសង្ហារឹម និង គ្រឿងបរិក្ខារ	៤-៥ ឆ្នាំ
យានយន្ត	៤-៥ ឆ្នាំ

- (៣) ការចំណាយបន្តបន្ទាប់ដែលពាក់ព័ន្ធនឹងផ្នែកមួយនៃអចលនទ្រព្យ និងហត្ថបករណ៍ ដែលបានទទួលស្គាល់រួចមក ហើយត្រូវបានបូកបញ្ចូលទៅក្នុងតម្លៃពិតគណនេយ្យនៃទ្រព្យសកម្ម នៅពេលដែលអត្ថប្រយោជន៍ សេដ្ឋកិច្ចនាពេលអនាគតនឹងហូរចូលមកធនាគារ លើសពីបទដ្ឋានដំណើរការដើមដែលបានវាយ តម្លៃសម្រាប់ទ្រព្យសកម្មដែលមាន។ រាល់ចំណាយបន្តបន្ទាប់ផ្សេងទៀតត្រូវទទួលស្គាល់ជាចំណាយនៅក្នុងការិយបរិច្ឆេទដែលកើតឡើង។
- (៤) ចំណេញ ឬ ខាតពីការបោះបង់ ឬ ការលក់ចេញនៃអចលនទ្រព្យ និងហត្ថបករណ៍ណាមួយ ត្រូវបានកំណត់ដោយ ភាពខុសគ្នារវាងការប៉ាន់ស្មាននៃប្រាក់ចំណូលសុទ្ធពីការលក់ និង តម្លៃពិតគណនេយ្យនៃទ្រព្យសកម្មនោះ ហើយត្រូវបានទទួលស្គាល់នៅក្នុងរបាយការណ៍លទ្ធផល នៅថ្ងៃបោះបង់ ឬលក់ចេញ។
- (៥) អចលនទ្រព្យ និងហត្ថបករណ៍ដែលបានរំលស់អស់ហើយ ត្រូវបានរក្សាទុកក្នុងរបាយការណ៍ហិរញ្ញវត្ថុរហូតដល់ថ្ងៃ ដែលអចលនទ្រព្យ និងហត្ថបករណ៍ទាំងនោះត្រូវបានលក់ ឬ ដំរុះចោល។
- (៦) តម្លៃពិតគណនេយ្យនៃអចលនទ្រព្យ និងហត្ថបករណ៍ ត្រូវបានធ្វើការត្រួតពិនិត្យឡើងវិញ ចំពោះឱនភាពនៃតម្លៃនៅពេលមានការគូសបញ្ជាក់ណាមួយឱ្យដឹងថា ទ្រព្យសកម្មនោះ ចាំបាច់ត្រូវបន្ថយតម្លៃ។ ឱនភាពតម្លៃត្រូវបានវាស់វែងដោយ ប្រៀបធៀបតម្លៃពិតគណនេយ្យរបស់ទ្រព្យសកម្មជាមួយតម្លៃដែលអាចប្រមូលបានវិញ។ ការខាតបង់លើការថយចុះនៃតម្លៃ ត្រូវបានចាត់ទុកជាចំណាយក្នុងរបាយការណ៍លទ្ធផលភ្លាមៗ។

ការដាក់បញ្ចូលមកវិញនូវការខាតបង់លើឱនភាពនៃតម្លៃដែលបានទទួលស្គាល់ពីឆ្នាំមុនៗ ត្រូវបានកត់ត្រាឡើងវិញ នៅពេលដែលមានការគូសបញ្ជាក់ឱ្យដឹងថា ការខាតបង់លើឱនភាពនៃតម្លៃ ដែលបានទទួលស្គាល់សម្រាប់ទ្រព្យសកម្មនោះលែងកើតមានទៀត ឬ ត្រូវបានថយចុះ ហើយ។ ការដាក់បញ្ចូលមកវិញនេះ ត្រូវបានទទួលស្គាល់ត្រឹមតម្លៃពិតគណនេយ្យនៃទ្រព្យសកម្ម ដែលបានកំណត់ (តម្លៃសុទ្ធបន្ទាប់ពីដករំលស់) ប្រសិនបើមានការខាតបង់លើឱនភាពនៃតម្លៃទេនោះ។ ការដាក់បញ្ចូលមកវិញនេះត្រូវបានទទួលស្គាល់ក្នុងរបាយការណ៍លទ្ធផលភ្លាមៗ។

#### ២.៣.១៣ ប្រាក់បញ្ញើពីអតិថិជន និងពីស្ថាប័នហិរញ្ញវត្ថុផ្សេងៗ

ប្រាក់បញ្ញើពីអតិថិជន និងពីស្ថាប័នហិរញ្ញវត្ថុផ្សេងៗ ត្រូវបានកត់ត្រាដោយយោងលើបរិមាណនៃប្រាក់បញ្ញើ។

# កំណត់សម្គាល់លើរបាយការណ៍ហិរញ្ញវត្ថុ (តំបន់ព័រមុន)

នាថ្ងៃទី៣១ ខែធ្នូ ឆ្នាំ២០១៥ និងសម្រាប់ការិយបរិច្ឆេទបញ្ចប់

## ២. គោលនយោបាយគណនេយ្យ (តំបន់ព័រមុន)

### ២.៣ សេចក្តីសង្ខេបនៃគោលនយោបាយគណនេយ្យសំខាន់ៗ (តំបន់ព័រមុន)

#### ២.៣.១៤ បំណុលផ្សេងៗ

បំណុលផ្សេងៗ ត្រូវបានកត់ត្រាដោយផ្អែកលើតម្លៃដើម ហើយក៏ត្រូវបានចាត់ទុកជាតម្លៃសមរម្យមួយដែលរំពឹងថា នឹងត្រូវសងនៅពេលអនាគតសម្រាប់ទំនិញ និងសេវាកម្មដែលបានទទួល។

#### ២.៣.១៥ សវិធានធនលើបំណុល

សវិធានធនលើបំណុល ត្រូវបានទទួលស្គាល់នៅពេលដែលធនាគារមានកាតព្វកិច្ច (តាមផ្លូវច្បាប់ ឬ ប្រយោល) ដែលជាលទ្ធផលនៃព្រឹត្តិការណ៍អតីតកាលហើយវាទំនងជាមានលទ្ធភាពដែលតម្រូវឲ្យមានលំហូរចេញផលប្រយោជន៍សេដ្ឋកិច្ចក្នុងការបំពេញកាតព្វកិច្ចនោះ ហើយការប៉ាន់ស្មានដែលអាចជឿជាក់បាននៃបរិមាណនោះត្រូវបានធ្វើឡើង។

សវិធានធនត្រូវបានត្រួតពិនិត្យឡើងវិញ នាកាលបរិច្ឆេទនៃតារាងតុល្យការនីមួយៗ ហើយធ្វើការកែតម្រូវស្របទៅនឹងការប៉ាន់ស្មានល្អបំផុតនាពេលបច្ចុប្បន្ន។ នៅពេលតម្លៃពេលវេលា នៃសាច់ប្រាក់ មានឥទ្ធិពលជាសារវន្ត បរិមាណសវិធានធនគឺជាតម្លៃបច្ចុប្បន្ននៃការចំណាយ ដែលរំពឹងទុក ដើម្បីទូទាត់បំណុល។

#### ២.៣.១៦ ពន្ធលើប្រាក់ចំណេញ

##### ពន្ធបច្ចុប្បន្ន

ពន្ធបច្ចុប្បន្នជាទ្រព្យសកម្ម និងបំណុលសម្រាប់ការិយបរិច្ឆេទបច្ចុប្បន្ន និងមុនៗត្រូវបានវាស់វែងជាទឹកប្រាក់ដែលត្រូវបានរំពឹងទុកថា ត្រូវបានប្រមូលមកវិញពី ឬ ត្រូវបង់ឲ្យអាជ្ញាធរពន្ធដារ។ អត្រាពន្ធដារ និង ច្បាប់ពន្ធដារ ដែលត្រូវបានប្រើដើម្បីគណនាទឹកប្រាក់ទាំងនេះ គឺជាអត្រានិងច្បាប់ពន្ធ ដែលមានសុពលភាព នាការិយបរិច្ឆេទតារាងតុល្យការ។

##### ពន្ធពន្យារ

ពន្ធពន្យារត្រូវបានគណនាលើចំនួនខុសគ្នាបណ្តោះអាសន្ន នាកាលបរិច្ឆេទនៃតារាងតុល្យការរវាងមូលដ្ឋានពន្ធនៃទ្រព្យសកម្ម និងបំណុល ហើយនិងតម្លៃពិតគណនេយ្យរបស់ពួកវាក្នុងគោលបំណងរៀបចំរបាយការណ៍ហិរញ្ញវត្ថុ ។

ពន្ធពន្យារ ជាបំណុល ត្រូវបានទទួលស្គាល់លើចំនួនខុសគ្នាបណ្តោះអាសន្នជាប់ពន្ធទាំងអស់ លើកលែងតែនៅពេលពន្ធពន្យារលើបំណុលកើតឡើងពីការទទួលស្គាល់នៅគ្រាដំបូងនៃ ទ្រព្យសកម្ម ឬ បំណុលនៅក្នុងប្រតិបត្តិការដែលនៅពេលប្រតិបត្តិការនោះ មិនជះឥទ្ធិពលដល់ប្រាក់ចំណេញ តាមវិធីសាស្ត្រគណនេយ្យ និង ប្រាក់ចំណេញ ឬខាតជាប់ពន្ធ។

ពន្ធពន្យារ ជាទ្រព្យសកម្មត្រូវបានទទួលស្គាល់សម្រាប់ភាពខុសគ្នាបណ្តោះអាសន្នទាំងអស់ ដែលអាចកាត់កងបានត្រឹមទំហំមួយដែលទំនងថាប្រាក់ចំណេញជាប់ពន្ធនឹងអាចមាន ដើម្បីកាត់កងជាមួយភាពខុសគ្នាបណ្តោះអាសន្នដែលអាចប្រើប្រាស់បាន លើកលែងតែនៅពេលពន្ធពន្យារជាទ្រព្យសកម្ម កើតឡើងពីការទទួលស្គាល់នៅគ្រាដំបូងនៃទ្រព្យសកម្ម ឬបំណុលក្នុងប្រតិបត្តិការ នៅពេលប្រតិបត្តិការនោះមិនមានឥទ្ធិពលដល់ប្រាក់ចំណេញតាមវិធីសាស្ត្រគណនេយ្យ និងប្រាក់ចំណេញ ឬខាតជាប់ពន្ធ។

តម្លៃពិតគណនេយ្យនៃពន្ធពន្យារលើទ្រព្យសកម្ម ត្រូវបានត្រួតពិនិត្យឡើងវិញនាកាលបរិច្ឆេទតារាងតុល្យការនីមួយៗ និងត្រូវកាត់បន្ថយមកត្រឹមទំហំដែលមិនទំនងថា ប្រាក់ចំណេញជាប់ពន្ធគ្រប់គ្រាន់ នឹងអាចផ្តល់ឲ្យពន្ធពន្យារទ្រព្យសកម្មទាំងអស់ ឬ មួយផ្នែកអាចយកមកប្រើប្រាស់បាននាពេលអនាគត។ ពន្ធលើប្រាក់ចំណូលពន្យារជាទ្រព្យសកម្ម ដែលមិនត្រូវបាន ទទួលស្គាល់នោះគឺត្រូវបានវាយតម្លៃឡើងវិញ នាកាលបរិច្ឆេទនៃតារាងតុល្យការនីមួយៗ ហើយត្រូវទទួលស្គាល់តាមវិសាលភាពដែលវាទំនងថា ប្រាក់ចំណេញជាប់ពន្ធនាពេលអនាគតនឹងធ្វើឲ្យពន្ធពន្យារជាទ្រព្យសកម្មនោះ អាចត្រូវបានទទួលបានមកវិញ។

#### ២.៣.១៧ ការកាត់កងឧបករណ៍ហិរញ្ញវត្ថុ

ទ្រព្យសកម្មហិរញ្ញវត្ថុ និងបំណុលហិរញ្ញវត្ថុត្រូវបានកាត់កង ហើយចំនួនដែលនៅសល់ត្រូវវាយការណ៍ក្នុងតារាងតុល្យការ ប្រសិនបើប្រសិនបើមានតែសិទ្ធិដែលបង្គាប់តាមផ្លូវច្បាប់ឲ្យធ្វើ ការកាត់កងតម្លៃដែលទទួលស្គាល់ និង សុច្ឆន្ទៈក្នុងការទូទាត់លើមូលដ្ឋានតម្លៃសុទ្ធ ឬក្នុងការទទួលស្គាល់លើទ្រព្យសកម្ម និងទូទាត់បំណុលនៅដំណាលគ្នា។ ករណីនេះមិនមែនជាករណី ទូទៅ ដែលអាចអនុវត្តបានជាមួយកិច្ចព្រមព្រៀងទូទាត់មេ ( Master Netting Agreement ) និង ទ្រព្យសកម្ម និងបំណុលពាក់ព័ន្ធដែលត្រូវបានបង្ហាញជាចំនួនដុលក្នុងតារាងតុល្យការ។



# កំណត់សម្គាល់លើរបាយការណ៍ហិរញ្ញវត្ថុ (តំបន់ជំរុំ)

នាថ្ងៃទី៣១ ខែធ្នូ ឆ្នាំ២០១៥ និងសម្រាប់ការិយបរិច្ឆេទបញ្ចប់

## ២. គោលនយោបាយគណនេយ្យ (តំបន់ជំរុំ)

### ២.៣ សេចក្តីសង្ខេបនៃគោលនយោបាយគណនេយ្យសំខាន់ៗ (តំបន់ជំរុំ)

#### ២.៣.១៨ ការទទួលស្គាល់ចំណូល និង ចំណាយ

##### ១. ចំណូលការប្រាក់

ចំណូលត្រូវបានទទួលស្គាល់ នៅពេលដែលវាទំនងជាអត្ថប្រយោជន៍សេដ្ឋកិច្ច ដែលពាក់ព័ន្ធជាមួយប្រតិបត្តិការនឹងហូរចូលមកក្នុងធនាគារ ហើយចំនួនទឹកប្រាក់នៃចំណូលនោះ អាចធ្វើការវាស់វែងគួរឱ្យជឿជាក់បាន។

ចំណូលការប្រាក់ពីឥណទានទៅកាន់អតិថិជន និង សមតុល្យជាមួយធនាគារជាតិនៃកម្ពុជា និង ធនាគារដទៃទៀត ការវិនិយោគលើមូលបត្រ បំណុល ត្រូវបានទទួលស្គាល់តាមមូលដ្ឋានបង្កប្រចាំថ្ងៃ លើកលែងតែឥណទាន ទៅកាន់អតិថិជនដែលត្រូវបានចាត់ថ្នាក់ជាឥណទានក្រោម ស្តង់ដារ ជាប់សង្ស័យ ឬក៏ខាតបង់។ បង្កការប្រាក់សម្រាប់ឥណទានទាំងនេះ ត្រូវបានពន្យារហូតបានទទួលសាច់ប្រាក់ពិត។ ឥណទានទៅកាន់ អតិថិជនដែលត្រូវបានចាត់ថ្នាក់ជា ឥណទានក្រោមស្តង់ដារ ជាប់សង្ស័យ ឬក៏ខាតបង់ គឺឥណទានដែលកាលកំណត់បង់ប្រាក់លើស ៩០ថ្ងៃ ឬ ច្រើនពីនេះ។

##### ២. ចំណូលពីសកម្មភាពផ្សេងៗរបស់ធនាគារ

ចំណូលពីប្រតិបត្តិការផ្សេងៗរបស់ធនាគារត្រូវបានបង្កតាមមូលដ្ឋានដូចខាងក្រោម៖

- (ក) កម្រៃពីការរៀបចំឥណទាន និង កម្រៃជើងសារដែលបានពីសេវាកម្មផ្សេងៗ និងការសម្រួលដែលផ្តល់ដល់អតិថិជន ត្រូវបានទទួលស្គាល់ ពេលប្រតិបត្តិការទាំងនេះកើតឡើង
- (ខ) កម្រៃលើសេវា និងកម្រៃលើប្រតិបត្តិការត្រូវបានទទួលស្គាល់ពេលសេវាកម្ម ត្រូវបានបំពេញ
- (គ) កម្រៃលើសេវា និងកម្រៃលើដំណើរការត្រូវបានទទួលស្គាល់ពេលសេវាកម្ម ត្រូវបានបំពេញ

##### ៣. ចំណាយការប្រាក់

ចំណាយការប្រាក់លើប្រាក់បញ្ញើរបស់អតិថិជន និងគណនីសម្រាប់ទូទាត់របស់ធនាគារផ្សេងៗ និងលើការខ្ចីត្រូវបានទទួលស្គាល់តាមមូលដ្ឋាន គណនេយ្យបង្ក។

##### ៤. ចំណាយលើសកម្មភាពផ្សេងៗរបស់ធនាគារ

ចំណាយលើប្រតិបត្តិការផ្សេងៗរបស់ធនាគារត្រូវបានទទួលស្គាល់នៅពេលកើតឡើង។

#### ២.៣.១៩ កិច្ចសន្យាជួលប្រតិបត្តិ

ការទូទាត់កិច្ចសន្យាជួលប្រតិបត្តិការ ត្រូវបានទទួលស្គាល់ក្នុងរបាយការណ៍លទ្ធផល តាមមូលដ្ឋានថេរ ពេញកាលកំណត់នៃកិច្ចសន្យា។

#### ២.៣.២០ សម្ព័ន្ធហ្នាតិ

អនុលោមតាមស្តង់ដារគណនេយ្យកម្ពុជាលេខ២៤ លើកំណត់បង្ហាញនៃសម្ព័ន្ធហ្នាតិភាគីដែល ចាត់ទុកថាជាសម្ព័ន្ធហ្នាតិ លុះត្រាតែធនាគារមាន លទ្ធភាពគ្រប់គ្រងដោយផ្ទាល់ ឬ ប្រយោលលើ ភាគីផ្សេងទៀត ឬមានឥទ្ធិពលយ៉ាងសំខាន់ក្នុងការសំរេចចិត្តផ្នែកហិរញ្ញវត្ថុ និង ប្រតិបត្តិការ ឬប្រាសមកវិញ ឬប្រសិនបើធនាគារ និងភាគីនោះស្ថិតក្រោមការគ្រប់គ្រងរួមមួយ ឬក៏មានឥទ្ធិពលសំខាន់។ សម្ព័ន្ធហ្នាតិអាចជាប្រវត្តិបុគ្គល ឬ នីតិបុគ្គលហើយក៏រាប់បញ្ចូលផងដែរ បុគ្គល ជិតស្និទ្ធនៅក្នុងសមាជិកគ្រួសារ។

សម្ព័ន្ធហ្នាតិត្រូវបានកំណត់ក្នុងមាត្រា៤៩ និង៥០ នៃច្បាប់ស្តីពីធនាគារ និង ស្ថាប័នហិរញ្ញវត្ថុដូច ខាងក្រោម៖

- (ក) បុគ្គលទាំងឡាយណា ដែលកាន់កាប់ដោយផ្ទាល់ ឬដោយប្រយោលនូវយ៉ាងតិច ១០% នៃដើមទុន ឬសិទ្ធិបោះឆ្នោត
- (ខ) ក្រុមហ៊ុនដែលត្រូវបានធនាគារកាន់កាប់នៅក្នុងដើមទុនដោយផ្ទាល់ ឬដោយប្រយោលនូវភាគកម្មសិទ្ធិបោះឆ្នោត យ៉ាងតិចស្មើនឹង ១០%
- (គ) បុគ្គលណាដែលចូលរួមក្នុងអភិបាលកិច្ច ការដឹកនាំ ការកាន់កាប់ ឬការត្រួតពិនិត្យផ្ទៃក្នុងនិង
- (ឃ) សវនករឯករាជ្យ។

#### ២.៣.២១ ទ្រព្យសកម្មដែលនៅក្នុងបន្ទុកសម្រាប់ជាភារធានា

ទ្រព្យសកម្ម ដែលត្រូវបានរក្សានៅក្នុងបន្ទុក ឬក្នុងសមាសភាពជាបស់ធានាគឺ មិនមានបង្ហាញក្នុងរបាយការណ៍ហិរញ្ញវត្ថុទេ ពីព្រោះទ្រព្យ ទាំងអស់នេះមិនមែនជាទ្រព្យសកម្មរបស់ធនាគារឡើយ។

#### ២.៣.២២ ការកាត់ខ្ទង់ចំនួនទឹកប្រាក់

ចំនួនទឹកប្រាក់ក្នុងរបាយការណ៍ហិរញ្ញវត្ថុ ត្រូវបានកាត់ខ្ទង់ដំឡើងយកចំនួនស្រដៀងបំផុតសម្រាប់ ខ្ទង់រាយ ចំពោះចំនួនទឹកប្រាក់ដុល្លារអាមេរិក និងស្រដៀងបំផុត សម្រាប់ទឹកប្រាក់ខ្ទង់សមមូលពាន់រៀលចំពោះចំនួនទឹកប្រាក់ជាប្រាក់រៀល។

# កំណត់សម្គាល់លើរបាយការណ៍ហិរញ្ញវត្ថុ (តំណែងជាមុន)

នាថ្ងៃទី៣១ ខែធ្នូ ឆ្នាំ២០១៥ និងសម្រាប់ការិយបរិច្ឆេទបញ្ចប់

## ៣. សាច់ប្រាក់ក្នុងដៃ និង មាស

	២០១៥ ដុល្លារអាមេរិក	២០១៥ សមមូលពាន់រៀល (កំណត់សម្គាល់ ២.១.៥)	២០១៤ ដុល្លារអាមេរិក	២០១៤ សមមូលពាន់រៀល (កំណត់សម្គាល់ ២.១.៥)
<b>សាច់ប្រាក់</b>				
ដុល្លារអាមេរិក	៣.៦៩១.៩៤៩	១៤.៩៥២.៣៩៣	៣.៤៤៣.២២៧	១៤.០៣១.១៥០
ខ្មែររៀល	១៧៩.០០២	៧២៤.៩៥៨	៩២.៤០៣	៣៧៦.៥៤២
រូបិយប័ណ្ណផ្សេងៗទៀត	៨១.៦៩៦	៣៣០.៨៦៩	៦១.៥១១	២៥០.៦៥៨
	<b>៣.៩៥២.៦៤៧</b>	<b>១៦.០០៨.២២០</b>	<b>៣.៥៩៧.១៤១</b>	<b>១៤.៦៥៨.៣៥០</b>
<b>មាស</b>				
មាស XBJ	២៩៨.៧៩៣	១.២១០.១១២	៣៣៩.៥៩២	១.៣៨៣.៨៣៧
មាស XAU	២៤៨	១.០០៤	២៨៣	១.១៥៣
	<b>២៩៩.០៤១</b>	<b>១.២១១.១១៦</b>	<b>៣៣៩.៨៧៥</b>	<b>១.៣៨៥.៩៩០</b>
	<b>៤.២៥១.៦៨៨</b>	<b>១៧.២១៩.៣៣៦</b>	<b>៣.៩៣៧.០១៦</b>	<b>១៦.០៤៣.៣៤០</b>

សម្រាប់គោលបំណងនៃរបាយការណ៍លំហូរសាច់ប្រាក់ សាច់ប្រាក់ និងសាច់ប្រាក់សមមូលរួមមាន៖

	២០១៥ ដុល្លារអាមេរិក	២០១៥ សមមូលពាន់រៀល (កំណត់សម្គាល់ ២.១.៥)	២០១៤ ដុល្លារអាមេរិក	២០១៤ សមមូលពាន់រៀល (កំណត់សម្គាល់ ២.១.៥)
សាច់ប្រាក់ក្នុងដៃ និងមាស	៤.២៥១.៦៨៨	១៧.២១៩.៣៣៦	៣.៩៣៧.០១៦	១៦.០៤៣.៣៤០
សមតុល្យនៅធនាគារជាតិនៃកម្ពុជា - គណនីចរន្ត	៣.០១៤.២២៣	១២.២០៧.៦០៣	២.៣១៣.៨៣៤	៩.៤២៨.៨៧៣
សមតុល្យនៅធនាគារផ្សេងៗ - ប្រាក់បញ្ញើចរន្ត និង មានកាលកំណត់ តិចជាង៣ខែ	២៦.០៨៣.១២៤	១០៥.៦៣៦.៦៥២	២៨.០៤៥.៦៧៨	១១៤.២៨៦.១៣៨
រូបិយប័ណ្ណផ្សេងៗទៀត	<b>៣៣.៣៤៩.០៣៥</b>	<b>១៣៥.០៦៣.៥៩១</b>	<b>៣៤.២៩៦.៥២៨</b>	<b>១៣៩.៧៥៨.៣៥១</b>

# កំណត់សម្គាល់លើរបាយការណ៍ហិរញ្ញវត្ថុ (តំបន់ដើមទុន)

នាថ្ងៃទី៣១ ខែធ្នូ ឆ្នាំ២០១៥ និងសម្រាប់ការិយបរិច្ឆេទបញ្ចប់

## ៤. សមតុល្យនៅធនាគារជាតិនៃកម្ពុជា

	២០១៥ ដុល្លារអាមេរិក	២០១៥ សមមូលពាន់រៀល (កំណត់សម្គាល់ ២.១.៥)	២០១៤ ដុល្លារអាមេរិក	២០១៤ សមមូលពាន់រៀល (កំណត់សម្គាល់ ២.១.៥)
<b>គណនីចរន្ត និងគណនីទូទាត់</b>				
គណនីចរន្ត - ដុល្លារអាមេរិក	៩៩៥.៤៥៥	៤.០៣១.៥៩២	៨៣.០៩៦	៣៣៨.៦១៦
គណនីចរន្ត - ខ្មែររៀល	៥.១៧៨	២០.៩៧១	៦០.៦៩០	២៤៧.៣១២
គណនីទូទាត់ - ដុល្លារអាមេរិក	១.៧១៧.៤១០	៦.៩៥៥.៥១១	១.៦៤៨.៧៤៩	៦.៧១៨.៦៥៤
គណនីទូទាត់ - ខ្មែររៀល	១៦.១៨០	៦៥.៥២៩	២១.២៩៩	៨៦.៧៩១
<b>ប្រាក់បញ្ញើមានកាលកំណត់</b>				
ដុល្លារអាមេរិក	២៨០.០០០	១.១៣៤.០០០	៥០០.០០០	២.០៣៧.៥០០
<b>ប្រាក់បញ្ញើមានកាលកំណត់</b>				
ប្រាក់តម្កល់ធានាលើដើមទុន - ដុល្លារអាមេរិក	៣.៨០០.០០០	១៥.៣៩០.០០០	៣.៨០០.០០០	១៥.៤៨៥.០០០
ប្រាក់បម្រុងកាតព្វកិច្ច - ដុល្លារអាមេរិក	១១.៣៥០.០០០	៤៥.៩៦៧.៥០០	៥.៦០០.០០០	២២.៨២០.០០០
ប្រាក់បម្រុងកាតព្វកិច្ច - ខ្មែររៀល	១៧.២៨៤	៧០.០០០	១៧.១៧៨	៧០.០០១
	<b>១៨.១៨១.៥០៧</b>	<b>៧៣.៦៣៥.១០៣</b>	<b>១១.៧៣១.០១២</b>	<b>៤៧.៨០៣.៨៧៤</b>

### (១) ប្រាក់តម្កល់ធានាលើដើមទុន

យោងតាមប្រកាសរបស់ធនាគារជាតិនៃកម្ពុជាលេខ ៨៧-០១-១៣៦ ចុះថ្ងៃទី១៥ ខែតុលា ឆ្នាំ ២០០១ គ្រប់ធនាគារត្រូវបានតម្រូវឲ្យតម្កល់ប្រាក់បញ្ញើតាមច្បាប់ចំនួន ១០ភាគរយ នៃដើមទុនចុះបញ្ជីនៅ ធនាគារជាតិនៃកម្ពុជា។ ប្រាក់តម្កល់ មិនអាចប្រើប្រាស់ក្នុងប្រតិបត្តិការប្រចាំថ្ងៃរបស់ធនាគារបានឡើយ ប៉ុន្តែធនាគារអាចដកវិញនៅពេលដែលធនាគារស្ម័គ្រចិត្តឈប់ធ្វើប្រតិបត្តិការអាជីវកម្ម នៅក្នុងព្រះរាជាណាចក្រកម្ពុជា។

### (២) ប្រាក់បម្រុងកាតព្វកិច្ច

យោងតាមប្រកាសរបស់ ធនាគារជាតិនៃកម្ពុជា ៨៧-០១២-១៤០ ចុះថ្ងៃទី១៣ ខែកញ្ញា ឆ្នាំ២០១២ ធនាគារត្រូវបានតម្រូវឲ្យរក្សាចំនួនសាច់ប្រាក់បម្រុងជាក់លាក់នៅធនាគារជាតិនៃកម្ពុជា ក្នុងទម្រង់ប្រាក់បញ្ញើកាតព្វកិច្ចដោយគណនាស្មើនឹង ៨% នៃប្រាក់បញ្ញើរបស់អតិថិជន ជាប្រាក់រៀល និង១២,៥០% នៃប្រាក់បញ្ញើជាប្រិយប័ណ្ណបរទេស។

អត្រាការប្រាក់ប្រចាំឆ្នាំសម្រាប់ប្រាក់បញ្ញើ និងប្រាក់តម្កល់នៅធនាគារជាតិនៃកម្ពុជាត្រូវបាន សង្ខេបដូចតទៅ៖

	២០១៤	២០១៣
ប្រាក់តម្កល់ធានាលើដើមទុន	០,១១%	០,០៨%
ប្រាក់បម្រុងកាតព្វកិច្ច ( ដុល្លារអាមេរិក )	០,២១%	០,១០%
ប្រាក់បម្រុងកាតព្វកិច្ច ( ខ្មែររៀល )	០,០០%	០,០០%
ប្រាក់បញ្ញើមានកាលកំណត់	០,២៥%	០,១១%
គណនីចរន្ត	០,០០%	០,០០%
គណនីទូទាត់	០,០០%	០,០០%

# កំណត់សម្គាល់លើរបាយការណ៍ហិរញ្ញវត្ថុ (តំណែងជាមុន)

នាថ្ងៃទី៣១ ខែធ្នូ ឆ្នាំ២០១៥ និងសម្រាប់ការិយបរិច្ឆេទបញ្ចប់

## ៥. សមតុល្យនៅស្ថាប័នហិរញ្ញវត្ថុផ្សេងៗ

	២០១៥ ដុល្លារអាមេរិក	២០១៥ សមមូលពាន់រៀល (កំណត់សម្គាល់ ២.១.៥)	២០១៤ ដុល្លារអាមេរិក	២០១៤ សមមូលពាន់រៀល (កំណត់សម្គាល់ ២.១.៥)
ស្ថាប័នហិរញ្ញវត្ថុក្នុងស្រុក	៩៦១.៦១៦	៣.៨៩៤.៥៤៥	៥.៦៩២.៦៨១	២៣.១៩៧.៦៧៦
ស្ថាប័នហិរញ្ញវត្ថុបរទេស	២៥.១២១.៥០៨	១០១.៧៤២.១០៧	២២.៣៥២.៩៩៧	៩១.០៨៨.៤៦២
ក្នុងនោះ:				
បញ្ញើតាមតម្រូវការនៅធនាគារមេ (កំណត់សំគាល់ ២៤)	២៤.៥៩៨.៦២០	៩៩.៦២៤.៤១១	២២.២១៣.៥២១	៩០.៥២០.០៩៨
	២៦.០៨៣.១២៤	១០៥.៦៣៦.៦៥២	២៨.០៤៥.៦៧៨	១១៤.២៨៦.១៣៨

អត្រាការប្រាក់ប្រចាំឆ្នាំសម្រាប់សមតុល្យនៅស្ថាប័នឥណទានផ្សេងៗ មានដូចតទៅ៖

	២០១៥	២០១៤
បញ្ញើតាមតម្រូវការ ដុល្លារអាមេរិក	០,០០%-០,៥០%	០,០០%

## ៦. ឥណទាន និង បុរេប្រទានទៅអតិថិជន

	២០១៥ ដុល្លារអាមេរិក	២០១៥ សមមូលពាន់រៀល (កំណត់សម្គាល់ ២.១.៥)	២០១៤ ដុល្លារអាមេរិក	២០១៤ សមមូលពាន់រៀល (កំណត់សម្គាល់ ២.១.៥)
<b>ឥណទាន</b>				
ឥណទានមានកាលកំណត់	៩៥.០១៥.៥៥៣	៣៨៤.៨១២.៩៩១	៨៥.៥៥២.៥៧១	៣៤៨.៦២៦.៧២៧
ឥណទានវិបារូបន៍	១៥.២៩៥.៤០៦	៦១.៩៤៦.៣៩៤	១៩.៥៦១.០៤២	៧៩.៧១១.២៤៦
ប័ណ្ណឥណទាន	៥៦.១៦៧	២២៧.៤៧៦	១៩.៥០០	៧៩.៤៦៣
ឥណទានសរុប - ដុល	១១០.៣៦៧.១២៦	៤៤៦.៩៨៦.៨៦១	១០៤.១៣៣.១១៣	៤២៨.៤១៧.៤៣៦
សំវិធានធនសម្រាប់ការបាត់បង់លើឥណទាន និង បុរេប្រទាន	(២.៧០៦.៥៣២)	(១០.៩៦១.៤៥៥)	(២.២១៩.១៥២)	(៩.០៤៣.០៤៥)
<b>ឥណទាន និង បុរេប្រទានទៅអតិថិជន - សុទ្ធ</b>	<b>១០៧.៦៦០.៥៩៤</b>	<b>៤៣៦.០២៥.៤០៦</b>	<b>១០២.៩១៣.៩៦១</b>	<b>៤១៩.៣៧៤.៣៩១</b>

បម្រែបម្រួលនៃការធ្វើសំវិធានធនសម្រាប់ឥណទាន និងបុរេប្រទានមានដូចខាងក្រោម៖

	២០១៥ ដុល្លារអាមេរិក	២០១៥ សមមូលពាន់រៀល	២០១៤ ដុល្លារអាមេរិក	២០១៤ សមមូលពាន់រៀល
សមតុល្យថ្ងៃទី១ ខែមករា	២.២១៩.១៥២	៩.០៤៣.០៤៥	១.៦៧៣.៣១៤	៦.៦៨៤.៨៨៩
ចំណាយសំរាប់សំវិធានធនក្នុងឆ្នាំ	៤៨៧.៣៨០	១.៩៧៣.៨៨៩	៥៤៥.៨៣៨	២.២២៤.២៩០
លំអៀងអត្រាប្តូរប្រាក់	-	(៥៥.៤៧៩)	-	១៣៣.៨៦៦
<b>សមតុល្យ ថ្ងៃទី៣១ ខែធ្នូ</b>	<b>២.៧០៦.៥៣២</b>	<b>១០.៩៦១.៤៥៥</b>	<b>២.២១៩.១៥២</b>	<b>៩.០៤៣.០៤៥</b>

# កំណត់សម្គាល់លើរបាយការណ៍ហិរញ្ញវត្ថុ (តំបន់ទំនើប)

នាថ្ងៃទី៣១ ខែធ្នូ ឆ្នាំ២០១៥ និងសម្រាប់ការិយបរិច្ឆេទបញ្ចប់

## ៦. ឥណទាន និង បុរេប្រទានទៅអតិថិជន (តំបន់ទំនើប)

ក) ការចាត់ថ្នាក់សម្ពាធឥណទាន មានដូចតទៅ៖

	២០១៥ ដុល្លារអាមេរិក	២០១៥ សមមូលពាន់រៀល (កំណត់សម្គាល់ ២.១.៥)	២០១៤ ដុល្លារអាមេរិក	២០១៤ សមមូលពាន់រៀល (កំណត់សម្គាល់ ២.១.៥)
<b>ឥណទានធម្មតា</b>				
មានទ្រព្យធានា	៦៩.៤៨២.៩៦៥	២៨១.៤០៦.០០៨	៦៥.០៧២.៩៧២	២៦៥.១៧២.៣៦១
គ្មានទ្រព្យធានា	៣៨.៧៤៩.៥១៨	១៥៦.៩៣៥.៥៤៩	៣៧.៨៩០.៤៧៥	១៥៤.៤០៣.៦៨៦
<b>ឥណទានប្ល្លាំមើល</b>				
មានទ្រព្យធានា	១៩១.៧៧៤	៧៧៦.៦៨៥	៧៨៦.៦២៩	៣.២០៥.៥១៣
គ្មានទ្រព្យធានា	-	-	-	-
<b>ឥណទានក្រោមស្តង់ដារ</b>				
មានទ្រព្យធានា	-	-	២៧១.៣៩៨	១.១០៥.៩៤៧
គ្មានទ្រព្យធានា	៥០.០០០	២០២.៥០០	-	-
<b>ឥណទានសង្ស័យ</b>				
មានទ្រព្យធានា	៥៦៨.៨៦០	២.៣០៣.៨៨៣	-	-
គ្មានទ្រព្យធានា	-	-	-	-
<b>ឥណទានបាត់បង់</b>				
មានទ្រព្យធានា	១.៣២៤.០០៩	៥.៣៦២.២៣៦	១.១១១.៦៣៩	៤.៥២៩.៩២៩
គ្មានទ្រព្យធានា	-	-	-	-
<b>សរុប</b>	<b>១១០.៣៦៧.១២៦</b>	<b>៤៤៦.៩៨៦.៨៦១</b>	<b>១០៥.១៣៣.១១៣</b>	<b>៤២៨.៤១៧.៤៣៦</b>

(ខ) ការវិភាគឥណទាន និងបុរេប្រទានតាមអាយុកាលត្រូវបានបង្ហាញនៅកំណត់សម្គាល់ ២៥.៣ ស្តីអំពី ការគ្រប់គ្រងហានិភ័យហិរញ្ញវត្ថុ។

(គ) ការវិភាគឥណទាន និងបុរេប្រទានតាមរូបិយប័ណ្ណត្រូវបានបង្ហាញនៅកំណត់សម្គាល់ ២៥.៤ ស្តីអំពី ការគ្រប់គ្រងហានិភ័យហិរញ្ញវត្ថុ។

(ឃ) ការវិភាគឥណទាន និងបុរេប្រទានតាមប្រភេទនៃឥណទាន មានដូចតទៅ៖

	២០១៥ ដុល្លារអាមេរិក	២០១៥ សមមូលពាន់រៀល (កំណត់សម្គាល់ ២.១.៥)	២០១៤ ដុល្លារអាមេរិក	២០១៤ សមមូលពាន់រៀល (កំណត់សម្គាល់ ២.១.៥)
<b>ឥណទានពាណិជ្ជកម្ម</b>	៧៣.៣៨៦.៤៩៧	២៩៧.២១៥.៣១៣	៥៦.៩១០.៩៣៤	២៣១.៩១២.០៥៦
<b>ឥណទានសំរាប់អ្នកប្រើប្រាស់</b>	៣៦.៩៨០.៦២៩	១៤៩.៧៧១.៥៤៨	៤៨.២២២.១៧៩	១៩៦.៥០៥.៣៨០
<b>សរុបឥណទានដុល</b>	<b>១១០.៣៦៧.១២៦</b>	<b>៤៤៦.៩៨៦.៨៦១</b>	<b>១០៥.១៣៣.១១៣</b>	<b>៤២៨.៤១៧.៤៣៦</b>

# កំណត់សម្គាល់លើរបាយការណ៍ហិរញ្ញវត្ថុ (តំបន់ទំនើប)

នាថ្ងៃទី៣១ ខែធ្នូ ឆ្នាំ២០១៥ និងសម្រាប់ការិយបរិច្ឆេទបញ្ចប់

## ៦. ឥណទាន និង បុរេប្រទានទៅអតិថិជន (តំបន់ទំនើប)

(ង) ការវិភាគឥណទាន និងបុរេប្រទានតាមប្រភេទអាជីវកម្មមានដូចតទៅ៖

	២០១៥ ដុល្លារអាមេរិក	២០១៥ សមមូលពាន់រៀល (កំណត់សម្គាល់ ២.១.៥)	២០១៤ ដុល្លារអាមេរិក	២០១៤ សមមូលពាន់រៀល (កំណត់សម្គាល់ ២.១.៥)
ភ្នាក់ងារលក់ដុំ និង រាយ	២៣.៩៧៨.៦៧០	៩៧.១១៣.៦១៤	២២.០៣៩.៩៣២	៨៩.៨១២.៧២៣
ប្រើប្រាស់ផ្ទាល់ខ្លួន	៨.៨៦៦.០០១	៣៥.៩០៧.៣០៤	២.៩៥០.៦៤០	១២.០២៣.៨៥៨
ការនាំចូល	៦.៩២៨.០៩០	២៨.០៥៨.៧៦៥	៧.០៧១.៣៧៣	២៨.៨១៥.៨៤៥
ដីធ្លី និងអចលនទ្រព្យ	១.៨៥៧.២៥៣	៧.៥២១.៨៧៥	១.០៩០.៨៩៣	៤.៤៤៥.៣៨៩
សេវា	៨.៣៦០.២៨៤	៣៣.៨៥៩.១៥០	៦.៨៣៣.៧៥២	២៧.៨៤៧.៥៣៩
ឧស្សាហកម្មផ្សេងៗ	៦០.៣៧៦.៨២៨	២៤៤.៥២៦.១៥៣	៦៥.១៤៦.៥២៣	២៦៥.៤៧២.០៨២
<b>សរុបឥណទានដុល</b>	<b>១១០.៣៦៧.១២៦</b>	<b>៤៤៦.៩៨៦.៨៦១</b>	<b>១០៥.១៣៣.១១៣</b>	<b>៤២៨.៤១៧.៤៣៦</b>

(ច) វិភាគបន្ថែមឥណទាន និងបុរេប្រទានតាមនិវាសនភាព សម្ព័ន្ធភាព និង ហានិភ័យមានដូចតទៅ៖

	២០១៥ ដុល្លារអាមេរិក	២០១៥ សមមូលពាន់រៀល (កំណត់សម្គាល់ ២.១.៥)	២០១៤ ដុល្លារអាមេរិក	២០១៤ សមមូលពាន់រៀល (កំណត់សម្គាល់ ២.១.៥)
<b>និវាសនភាព៖</b>				
និវាសនជន	១១០.៣៦៧.១២៦	៤៤៦.៩៨៦.៨៦១	១០៥.១៣៣.១១៣	៤២៨.៤១៧.៤៣៦
អនិវាសនជន	-	-	-	-
<b>តាមសម្ព័ន្ធភាព៖</b>				
ភាគីសម្ព័ន្ធភាព	៥.៧៥៨	២៣.៣២០	៣៩.១២៥	១៥៩.៤៣៤
ពុំមែនភាគីសម្ព័ន្ធភាព	១១០.៣៦១.៣៦៨	៤៤៦.៩៦៣.៥៤១	១០៥.០៩៣.៩៨៨	៤២៨.២៥៨.០០២
<b>តាមហានិភ័យ៖</b>				
ហានិភ័យធំ	៥៥.៥៧៦.៧៩៥	២២៥.០៨៦.០២០	៥៣.៥០៤.៨៧១	២១៨.០៣២.៣៥០
ពុំមែនហានិភ័យធំ	៥៤.៧៩០.៣៣១	២២១.៩០០.៨៤១	៥១.៦២៨.២៤២	២១០.៣៨៥.០៨៦
<b>សរុប</b>	<b>១១០.៣៦៧.១២៦</b>	<b>៤៤៦.៩៨៦.៨៦១</b>	<b>១០៥.១៣៣.១១៣</b>	<b>៤២៨.៤១៧.៤៣៦</b>

អត្រាការប្រាក់ប្រចាំឆ្នាំសំរាប់ឥណទាន និង បុរេប្រទានទៅអតិថិជនមានដូចតទៅ៖

	២០១៥	២០១៤
ឥណទានរយៈពេលខ្លី	៥,០០% - ១៨,០០%	៥,០០% - ១៧,០០%
ឥណទានរយៈពេលមធ្យម និងរយៈពេលវែង	៣,០០% - ១៨,០០%	៣,០០% - ១៨,០០%

# កំណត់សម្គាល់លើរបាយការណ៍ហិរញ្ញវត្ថុ (ត្រីមាសទី៣)

នាថ្ងៃទី៣១ ខែធ្នូ ឆ្នាំ២០១៥ និងសម្រាប់កាលបរិច្ឆេទបញ្ចប់

## ៧. ការវិនិយោគលើមូលបត្រ

	២០១៥			២០១៤		
	ដុល្លារអាមេរិក	ពាន់រៀល (កំណត់សម្គាល់ ២.១.៥)	% កម្មសិទ្ធិ របស់ធនាគារ	ដុល្លារអាមេរិក	ពាន់រៀល (កំណត់សម្គាល់ ២.១.៥)	% កម្មសិទ្ធិ របស់ធនាគារ
ក្រុមហ៊ុន ក្រេឌីតប្តូរកម្ពុជា	២៥.០០០	១០១.៨៧៥	១	២៥.០០០	៩៩.៨៧៥	១

នេះតំណាងឲ្យការវិនិយោគរបស់ធនាគារលើ Credit Bureau Holding កម្ពុជា លើមីតផឹត ១% កម្មសិទ្ធិផ្ទាល់។

## ៨. អចលនទ្រព្យ និងហត្ថករណី

	ការកែលម្អអាគារ ដុល្លារអាមេរិក	សំភារៈកុំព្យូទ័រ ដុល្លារអាមេរិក	គ្រឿងសង្ហារឹម និងគ្រឿងបរិក្ខារ ដុល្លារអាមេរិក	ឃានយន្ត ដុល្លារអាមេរិក	សរុប ដុល្លារអាមេរិក
<b>ថ្លៃដើម</b>					
នៅថ្ងៃទី១ ខែមករា ឆ្នាំ២០១៥	៧៩៩.៥៣៦	៨២១.០៨៩	៣៩៦.៦៤០	៥៤៩.២៦០	២.៥៦៦.៥២៥
ទិញបន្ថែម	-	១២.៩៨៩	៤៣.១៤២	៤.៧០០	៦០.៨១១
នៅថ្ងៃទី៣១ ខែធ្នូ ឆ្នាំ២០១៥	៧៩៩.៥៣៦	៨៣៤.០៧៨	៤៣៩.៧៨២	៥៥៣.៩៦០	២.៦២៧.៣៥៦
<b>រំលោះបង្គរ</b>					
នៅថ្ងៃទី១ ខែមករា ឆ្នាំ២០១៥	២៥២.៥៥៥	៧២៨.៦០៣	១៧៣.៧៦៦	២២០.៥៧៩	១.៣៧៥.៥០៣
រំលស់	១៤៣.៩៧៧	៤១.០០៣	៧១.៧២២	១០០.៧២៦	៣៥៧.៤២៨
នៅថ្ងៃទី៣១ ខែធ្នូ ឆ្នាំ២០១៥	៣៩៦.៥៧៨	៧៦៩.៦០៦	២៤៥.៤៨៨	៣២១.២០៥	១.៧៣២.៨១១
<b>តំលៃពិតគណនេយ្យ</b>					
នៅថ្ងៃទី១ ខែមករា ឆ្នាំ២០១៥	៥៤៦.៩៨១	៩២.៤៨៦	២២២.៨៧៤	៣២៨.៦៨១	១.១៩១.០២២
នៅថ្ងៃទី៣១ ខែធ្នូ ឆ្នាំ២០១៥	៤០៣.០០៤	៦៤.៤៧២	១៩៤.២៩៤	២៣២.៦៥៥	៨៩៤.៤២៥
<b>សមមូលពាន់រៀល (កំណត់សម្គាល់ ២.១.៥)</b>					
នៅថ្ងៃទី១ ខែមករា ឆ្នាំ២០១៥	២.២២៨.៩៤៨	៣៧៦.៨៨០	៩០៨.២១២	១.៣៣៩.៣៧៥	៤.៨៥៣.៤១៥
នៅថ្ងៃទី៣១ ខែធ្នូ ឆ្នាំ២០១៥	១.៦៣២.១៦៥	២៦១.១១២	៧៨៦.៨៩១	៩៤២.២៥៣	៣.៦២២.៤២១

# កំណត់សម្គាល់លើរបាយការណ៍ហិរញ្ញវត្ថុ (តំបន់ឥណ្ឌូ)

នាថ្ងៃទី៣១ ខែធ្នូ ឆ្នាំ២០១៥ និងសម្រាប់ការិយបរិច្ឆេទបញ្ចប់

## ៩. ទ្រព្យអរូបិយ

	កម្មវិធីកុំព្យូទ័រ ដុល្លារអាមេរិក
<b>ថ្លៃដើម</b>	
នៅថ្ងៃទី១ ខែមករា ឆ្នាំ២០១៥	៤២៩.៩១២
នៅថ្ងៃទី៣១ ខែធ្នូ ឆ្នាំ២០១៥	៤២៩.៩១២
<b>រំលោះបង្ក</b>	
នៅថ្ងៃទី១ ខែមករា ឆ្នាំ២០១៥	៣៦៥.៥៧៤
រំលោះ	៣១.៩៦០
នៅថ្ងៃទី៣១ ខែធ្នូ ឆ្នាំ២០១៥	៣៩៧.៥៣៤
<b>តំលៃពិតគណនេយ្យ</b>	
នៅថ្ងៃទី១ ខែមករា ឆ្នាំ២០១៥	៦៤.៣៣៨
នៅថ្ងៃទី៣១ ខែធ្នូ ឆ្នាំ២០១៥	៣២.៣៧៨
<b>សមមូលគាត់រៀល (កំណត់សម្គាល់ ២.១)</b>	
នៅថ្ងៃទី១ ខែមករា ឆ្នាំ២០១៥	២៦២.១៧៧
នៅថ្ងៃទី៣១ ខែធ្នូ ឆ្នាំ២០១៥	១៣១.១៣១



# កំណត់សម្គាល់លើរបាយការណ៍ហិរញ្ញវត្ថុ (តារាងជំរុំបន្ត)

នាថ្ងៃទី៣១ ខែធ្នូ ឆ្នាំ២០១៥ និងសម្រាប់ការិយបរិច្ឆេទបញ្ចប់

## ១០. ទ្រព្យសកម្មផ្សេងៗ

	២០១៥ ដុល្លារអាមេរិក	២០១៥ សមមូលពាន់រៀល (កំណត់សម្គាល់ ២.១.៥)	២០១៤ ដុល្លារអាមេរិក	២០១៤ សមមូលពាន់រៀល (កំណត់សម្គាល់ ២.១.៥)
ការប្រាក់ដែលត្រូវទទួល	៣.០៥៤.៥៣៤	១២.៣៧០.៨៦៣	២.២៨១.៦៨៧	៩.២៩៧.៨៧៥
ប្រាក់កក់ជូលអាគារ	២០៩.៨១៥	៨៤៩.៧៥១	២១១.១៣៥	៨៦០.៣៧៥
បុរេប្រទានសម្រាប់ការថែទាំប្រព័ន្ធ T២៤ និង IBM	៨១.៦៨៩	៣៣០.៨៤០	៨៣.៧៣៥	៣៤១.២២០
ចំណាយបង់ប្រាក់សម្រាប់ការជួល និង ការធានារ៉ាប់រង	២២.៥៣៨	៩១.២៧៩	២២.២៦៤	៩០.៧២៦
បុរេប្រទានសម្រាប់បុគ្គលិក	៥.៣៣០	២១.៥៨៧	-	-
គណនីត្រូវទទួលពីធនាគារមេសម្រាប់ ប្រាក់បញ្ញើកម្រិតទុក (កំណត់សម្គាល់ ២៤)	-	-	១.០៩៦.០៨៨	៤.៤៦៦.៥៥៩
បុរេប្រទានសម្រាប់កាកបាទក្រហមកម្ពុជាត្រូវទារ វិញដោយធនាគារមេ (កំណត់សម្គាល់ ២៤)	-	-	១២៦.២០០	៥១៤.២៦៥
បុរេប្រទានសម្រាប់ការផ្ទេរប្រាក់	-	-	២៣.៦៦៤	៩៦.៤៣១
ទ្រព្យសកម្មត្រូវទទួលផ្សេងៗ	១២.៤៤៣	៥០.៣៩៣	៤.៤៧០	១៨.២១៤
	<b>៣.៣៨៦.៣៤៩</b>	<b>១៣.៧១៤.៧១៣</b>	<b>៣.៨៤៩.២៤៣</b>	<b>១៥.៦៨៥.៦៦៥</b>

(\* ) គណនីនេះតំណាងឲ្យសាច់ប្រាក់ទទួលពីអតិថិជនសម្រាប់ប្រាក់បញ្ញើកម្រិតទុក (Margin Deposit) ជំនួសឲ្យធនាគារមេ និងត្រូវបាន  
ផ្ទេរទៅធនាគារមេ។ គណនីនេះនឹងត្រូវប្រមូលមកវិញពីធនាគារមេ នៅពេលប្រតិបត្តិការត្រូវបានបញ្ចប់ពេញលេញ។

## ១១. ប្រាក់បញ្ញើរបស់សាខាហិរញ្ញវត្ថុផ្សេងៗ

	២០១៥ ដុល្លារអាមេរិក	២០១៥ សមមូលពាន់រៀល (កំណត់សម្គាល់ ២.១.៥)	២០១៤ ដុល្លារអាមេរិក	២០១៤ សមមូលពាន់រៀល (កំណត់សម្គាល់ ២.១.៥)
ប្រាក់បញ្ញើតាមតម្រូវការ	៤៣.៥៦០.៤៨៨	១៧៦.៤១៩.៩៧៧	៣៩.៥៦៧.២៥៦	១៦១.២៣៦.៥៦៨
ក្នុងនោះ:				
នៅធនាគារមេទុក (កំណត់សម្គាល់ ២៤)	៤៣.៥៣៩.៤៣៦	១៧៦.៣៣៤.៧១៦	៣៨.៨៥៥.១៣១	១៥៨.៣៣៤.៦៥៩
ប្រាក់បញ្ញើមានកាលកំណត់ និង ឥណទាន	២១.១៨៦.០៤៤	៨៥.៨០៣.៤៧៨	២៥.០០០.០០០	១០១.៨៧៥.០០០
សរុប	<b>៦៤.៧៤៦.៥៣២</b>	<b>២៦២.២២៣.៤៥៥</b>	<b>៦៤.៥៦៧.២៥៦</b>	<b>២៦៣.១១១.៥៦៨</b>

# កំណត់សម្គាល់លើរបាយការណ៍ហិរញ្ញវត្ថុ (តំបន់ព័រមុន)

នាថ្ងៃទី៣១ ខែធ្នូ ឆ្នាំ២០១៥ និងសម្រាប់ការិយបរិច្ឆេទបញ្ចប់

## ១១. ប្រាក់បញ្ញើរបស់ស្ថាប័នហិរញ្ញវត្ថុផ្សេងៗ (តំបន់ព័រមុន)

អត្រាការប្រាក់ប្រចាំឆ្នាំសម្រាប់ប្រាក់បញ្ញើរបស់ស្ថាប័នឥណទានផ្សេងៗ មានដូចតទៅ៖

	២០១៥ ដុល្លារអាមេរិក	២០១៤ ដុល្លារអាមេរិក
ប្រាក់បញ្ញើតាមតម្រូវការ	0.00%	0.00%
ប្រាក់បញ្ញើមានកាលកំណត់	២,០០% - ៤,៥០%	២,០០% - ៤,៦០%

## ១២. ប្រាក់បញ្ញើរបស់អតិថិជន

	២០១៥ ដុល្លារអាមេរិក	២០១៥ សមមូលពាន់រៀល (កំណត់សម្គាល់ ២.១.៥)	២០១៤ ដុល្លារអាមេរិក	២០១៤ សមមូលពាន់រៀល (កំណត់សម្គាល់ ២.១.៥)
គណនីចរន្ត	៤.៩៦៩.១៩៣	២០.១២៥.២៣១	៣.១៩៦.២៣៨	១៣.០២៤.៦៦៩
គណនីមានកាលកំណត់	៣៦.៥៣២.៤៩៥	១៤៧.៩៥៦.៦០៥	២៩.៨២៥.៤២៣	១២១.៥៣៨.៥៩៩
គណនីសន្សំ	១១.៧២៨.៣៥៩	៤៧.៤៩៩.៨៥៤	១២.៣២៧.៦០១	៥០.២៣៤.៩៧៤
ប្រាក់បញ្ញើកម្រិតទុក	-	-	១.០៩៦.០៨៨	៤.៤៦៦.៥៥៩
	<b>៥៣.២៣០.០៤៧</b>	<b>២១៥.៥៨១.៦៩០</b>	<b>៤៦.៤៤៥.៣៥០</b>	<b>១៨៩.២៦៤.៨០១</b>

ការវិភាគពីប្រាក់បញ្ញើរបស់អតិថិជនមានដូចតទៅ៖

(ក) ប្រភេទនៃអតិថិជន

	២០១៥ ដុល្លារអាមេរិក	២០១៥ សមមូលពាន់រៀល (កំណត់សម្គាល់ ២.១.៥)	២០១៤ ដុល្លារអាមេរិក	២០១៤ សមមូលពាន់រៀល (កំណត់សម្គាល់ ២.១.៥)
ក្រុមហ៊ុនក្នុងស្រុក	៤.៤៩២.២១៦	១៨.១៩៣.៤៧៤	៧.០៨៨.១២៤	២៨.៨៨៤.១០៦
ក្រុមហ៊ុនបរទេស	២.៨៨៥.៣១៤	១១.៦៨៥.៥២២	១.១៣០.៥៨៧	៤.៦០៧.១៤២
និវាសនជនជាបុគ្គល	៤២.៨៦៤.២៦៤	១៧៣.៦០០.២៦៩	៣៥.៩៥៣.៧៥៣	១៤៦.៥១១.៥៤៣
អនិវាសនជនជាបុគ្គល	២.៩៨៨.២៥៣	១២.១០២.៤២៥	២.២៧២.៨៨៦	៩.២៦២.០១០
សរុប	<b>៥៣.២៣០.០៤៧</b>	<b>២១៥.៥៨១.៦៩០</b>	<b>៤៦.៤៤៥.៣៥០</b>	<b>១៨៩.២៦៤.៨០១</b>

# កំណត់សម្គាល់លើរបាយការណ៍ហិរញ្ញវត្ថុ (តំបន់ទំនើប)

នាថ្ងៃទី៣១ ខែធ្នូ ឆ្នាំ២០១៥ និងសម្រាប់ការិយបរិច្ឆេទបញ្ចប់

## ១២. ប្រាក់បញ្ញើរបស់អតិថិជន (តំបន់ទំនើប)

- (ខ) ការវិភាគតាមកាលកំណត់មានបង្ហាញ នៅកំណត់សម្គាល់ ២៦.២ នៃការគ្រប់គ្រងហានិភ័យ ហិរញ្ញវត្ថុ។
- (គ) ប្រាក់បញ្ញើពីសម្ព័ន្ធព្យាបាលមានបង្ហាញ នៅក្នុងកំណត់សម្គាល់ ២៤ នៃប្រតិបត្តិការ និង សមតុល្យ ជាមួយសម្ព័ន្ធព្យាបាល។
- (ឃ) អត្រាការប្រាក់ប្រចាំឆ្នាំសម្រាប់ប្រាក់បញ្ញើរបស់អតិថិជនមានដូចតទៅ៖

	២០១៥	២០១៤
ប្រាក់បញ្ញើមានកាលកំណត់	២,២៥% - ៦,៥០%	២,២៥% - ៧,០០%
គណនីសន្សំ	០,០០% - ១,០០%	០,០០% - ១,០០%
គណនីចរន្ត	០,០០% - ១,០០%	០,០០% - ១,០០%
ប្រាក់បញ្ញើកម្រិតទុក	០,០០%	០,០០%

## ១៣. សារពើពន្ធ

ធាតុចម្បងសម្រាប់ចំណាយពន្ធក្នុងឆ្នាំមានដូចតទៅ៖

	២០១៥ ដុល្លារអាមេរិក	២០១៥ សមមូលពាន់រៀល (កំណត់សម្គាល់ ២.១.៥)	២០១៤ ដុល្លារអាមេរិក	២០១៤ សមមូលពាន់រៀល (កំណត់សម្គាល់ ២.១.៥)
ពន្ធលើប្រាក់ចំណេញ				
ពន្ធបច្ចុប្បន្ន	៤៥៣.៦៦៤	១.៨៣៧.៣៣៩	៤២៦.៦៦៨	១.៧៣៨.៦៧២
ពន្ធពន្យារ	(៤៤.៦១៤)	(១៨០.៦៨៧)	(៤៥.១០៦)	(១៨៣.៨០៧)
<b>ចំណាយពន្ធសរុបក្នុងឆ្នាំ</b>	<b>៤០៩.០៥០</b>	<b>១.៦៥៦.៦៥២</b>	<b>៣៨១.៥៦២</b>	<b>១.៥៥៤.៨៦៥</b>

### ពន្ធលើប្រាក់ចំណេញបច្ចុប្បន្ន

លិខិតប្រកាសពន្ធរបស់ធនាគារ គឺជាកម្មវត្ថុនៃការត្រួតពិនិត្យរបស់អាជ្ញាធរពន្ធដារ។ ពីព្រោះការអនុវត្តច្បាប់ និងបទបញ្ញត្តិសារពើពន្ធលើប្រភេទប្រតិបត្តិការជាច្រើន គឺមានការបកស្រាយផ្សេងៗគ្នា។ តម្លៃដែលបានរាយការណ៍នៅក្នុងរបាយការណ៍ហិរញ្ញវត្ថុអាចនឹងកែប្រែនៅពេលក្រោយបន្ទាប់ពីការកំណត់ចុងក្រោយរបស់អាជ្ញាធរពន្ធដារ។

អនុលោមតាមបទបញ្ញត្តិពន្ធដារកម្ពុជា ពន្ធលើប្រាក់ចំណេញបច្ចុប្បន្នត្រូវបានគណនា ដោយយកតម្លៃខ្ពស់បំផុតរវាងចំណូលជាប់ពន្ធក្នុងឆ្នាំគុណនឹងអត្រាពន្ធ ២០% និង ១% នៃផលរហ។

# កំណត់សម្គាល់លើរបាយការណ៍ហិរញ្ញវត្ថុ (តំបន់ឥណ្ឌូ)

នាថ្ងៃទី៣១ ខែធ្នូ ឆ្នាំ២០១៥ និងសម្រាប់ការិយបរិច្ឆេទបញ្ចប់

## ១៣. សារពើពន្ធ (តំបន់ឥណ្ឌូ)

ការផ្ទៀងផ្ទាត់រវាងចំណាយពន្ធ និងប្រាក់ចំណេញគណនេយ្យ ដែលគណនាតាមអត្រាពន្ធ ២០%មានដូចខាងក្រោម៖

	២០១៥ ដុល្លារអាមេរិក	២០១៥ សមមូលពាន់រៀល (កំណត់សម្គាល់ ២.១.៥)	២០១៤ ដុល្លារអាមេរិក	២០១៤ សមមូលពាន់រៀល (កំណត់សម្គាល់ ២.១.៥)
ប្រាក់ចំណេញគណនេយ្យមុនកាត់ពន្ធ	១.៨៦៤.៥០៣	៧.៥៥១.២៣៨	១.៧១៤.៩៩៣	៦.៩៨៨.៥៩៦
ចំណាយពន្ធតាមច្បាប់ក្នុងអត្រា ២០% និយ័តកម្ម	៣៧២.៩០១	១.៥១០.២៤៨	៣៤២.៩៩៩	១.៣៩៧.៧១៩
ចំណាយមិនអាចកាត់កងបាន	៨៣.៦១៥	៣៣៨.៦៤២	៨៣.៦៦៩	៣៤០.៩៥៣
ពន្ធលើចំណូលពីភាគលាភ	(២.៨៥២)	(១១.៥៥១)	-	-
ពន្ធលើប្រាក់ចំណេញបង្ហាញក្នុង របាយការណ៍លទ្ធផល	៤៥៣.៦៦៤	១.៨៣៧.៣៣៩	៤២៦.៦៦៨	១.៧៣៨.៦៧២
សមតុល្យដើមឆ្នាំ	៣៣៧.០២៥	១.៣៧៣.៣៧៧	១៥៣.២៣២	៦១២.១៦២
ការបង់ពន្ធក្នុងការិយបរិច្ឆេទ	(៣៣៧.០២៥)	(១.៣៦៤.៩៥១)	(១៥៣.២៣២)	(៦២៤.៤២០)
ចំណាយពន្ធបង់ទុកមុន	(១០៦.៨៩៤)	(៤៣២.៩២១)	(៨៩.៦៤៣)	(៣៦៥.២៩៥)
លម្អៀងអត្រាប្តូរប្រាក់	-	(៨.៤២៦)	-	១២.២៥៨
សមតុល្យពន្ធនៅចុងឆ្នាំ	៣៤៦.៧៧០	១.៤០៤.៤១៩	៣៣៧.០២៥	១.៣៧៣.៣៧៧

# កំណត់សម្គាល់លើរបាយការណ៍ហិរញ្ញវត្ថុ (តំបន់ឥណ្ឌូ)

នាថ្ងៃទី៣១ ខែធ្នូ ឆ្នាំ២០១៥ និងសម្រាប់ការិយបរិច្ឆេទបញ្ចប់

## ១៣. សារពើពន្ធ (តំបន់ឥណ្ឌូ)

ពន្ធប្រាក់ចំណេញពន្យារ

	តារាងតុល្យការ		ចំណាយ (ចំណូល) ទៅតារាងលទ្ធផល	
	២០១៥ ដុល្លារអាមេរិក	២០១៤ ដុល្លារអាមេរិក	២០១៥ ដុល្លារអាមេរិក	២០១៤ ដុល្លារអាមេរិក
<b>ពន្ធពន្យារជាទ្រព្យសកម្ម</b>				
ខាតការប្តូរប្រាក់មិនទាន់ទទួលស្គាល់	១៨.៧៣៣	១១.១១៤	៧.៦១៩	១១.១១៤
គម្លាតរវាងរំលស់តាមគណនេយ្យ និងពន្ធ	៣០.១២៣	-	៣០.១២៣	-
	<b>៤៨.៨៥៦</b>	<b>១១.១១៤</b>		
<b>សមមូលពន្ធគ្រប់គ្រង (កំណត់សម្គាល់ ២.១.៥)</b>	<b>១៩៧.៨៦៧</b>	<b>៤៥.២៩០</b>		
<b>ពន្ធពន្យារជាទ្រព្យអកម្ម</b>				
ចំណេញការប្តូរប្រាក់មិនទាន់ទទួលស្គាល់	-	-	-	១.៦៩៣
គម្លាតរវាងរំលស់តាមគណនេយ្យ និងពន្ធ	-	(៦.៨៧២)	៦.៨៧២	៣២.២៩៩
	-	(៦.៨៧២)		
<b>សមមូលពន្ធគ្រប់គ្រង (កំណត់សម្គាល់ ២.១.៥)</b>	-	(៦.៨៧២)		
<b>អត្ថប្រយោជន៍ពន្ធពន្យារសុទ្ធ</b>			<b>៤៤.៦១៤</b>	<b>៤៥.១០៦</b>
<b>សមមូលពន្ធគ្រប់គ្រង (កំណត់សម្គាល់ ២.១.៥)</b>			<b>១៨០.៦៨៧</b>	<b>១៨៣.៨០៧</b>

## ១៤. បំណុលផ្សេងៗ

	២០១៥ ដុល្លារអាមេរិក	២០១៥ សមមូលពន្ធគ្រប់គ្រង (កំណត់សម្គាល់ ២.១.៥)	២០១៤ ដុល្លារអាមេរិក	២០១៤ សមមូលពន្ធគ្រប់គ្រង (កំណត់សម្គាល់ ២.១.៥)
ការប្រាក់ត្រូវបង់	១.០៧០.៥១៥	៤.៣៣៥.៥៨៦	៩៧៥.៨៦៥	៣.៩៧៦.៦៥០
ប្រាក់ដែលត្រូវបង់លើការផ្ទេរប្រាក់	៩០.៥២០	៣៦៦.៦០៦	-	-
ប្រាក់ដែលត្រូវបង់លើពន្ធផ្សេងៗ	៤៨.០០៨	១៩៤.៤៣២	១០.៣៤៧	៤២.១៦៤
ប្រាក់ដែលត្រូវបង់ធនាគារមេ (កំណត់សម្គាល់ ២.៤)	៤២.៩១១	១៧៣.៧៩០	-	-
ប្រាក់ខែ និងថ្លៃឈ្នួលត្រូវបង់	-	-	៣២.៧២៧	១៣៣.៣៦៣
ផ្សេងៗ	១៩៩.៧៣៤	៨០៨.៩២១	៥៩.៥១១	២៤២.៥០៨
<b>សរុប</b>	<b>១.៤៥១.៦៨៨</b>	<b>៥.៨៧៩.៣៣៥</b>	<b>១.០៧៨.៤៤០</b>	<b>៤.៣៩៤.៦៨៥</b>

# កំណត់សម្គាល់លើរបាយការណ៍ហិរញ្ញវត្ថុ (តំណែងដើម)

នាថ្ងៃទី៣១ ខែធ្នូ ឆ្នាំ២០១៥ និងសម្រាប់ការិយបរិច្ឆេទបញ្ចប់

## ១៥. ដើមទុន

មូលធនដែលបានបង់មានចំនួន ៣៨.០០០.០០០ លានដុល្លារអាមេរិក ឬ ១៥៣,៩០ ពាន់លានរៀល បានបង់មកពី Saigon Thuong Tin Commercial Joint Stock Bank ដែលចុះបញ្ជីពាណិជ្ជកម្មនៅប្រទេសវៀតណាម។

## ១៦. ចំណូលការប្រាក់ និងចំណូលប្រហាក់ប្រហែល

ការផ្ទៀងផ្ទាត់រវាងចំណាយពន្ធ និងប្រាក់ចំណេញគណនេយ្យ ដែលគណនាតាមអត្រាពន្ធ ២០% មានដូចខាងក្រោម៖

	២០១៥ ដុល្លារអាមេរិក	២០១៥ សមមូលពាន់រៀល (កំណត់សម្គាល់ ២.១.៥)	២០១៤ ដុល្លារអាមេរិក	២០១៤ សមមូលពាន់រៀល (កំណត់សម្គាល់ ២.១.៥)
ចំណូលការប្រាក់ពីកម្ចី	៨.០៤៣.៧២១	៣២.៥៧៧.០៧០	៨.៣៩៨.៧៩៣	៣៤.២២៥.០៨២
ចំណូលការប្រាក់ពីប្រាក់បញ្ញើ៖				
ធនាគារជាតិនៃកម្ពុជា	៦.៦៤៥	២៦.៩១២	៣.១៤៣	១២.៨០៨
ស្ថាប័នឥណទាននៅបរទេស	៤.៣៤៤	១៧.៥៩៤	៨៩៨	៣.៦៥៩
សរុប	៨.០៥៤.៧១០	៣២.៦២១.៥៧៦	៨.៤០២.៨៣៤	៣៤.២៤១.៥៤៩

## ១៧. ចំណាយការប្រាក់ និង ចំណាយប្រហាក់ប្រហែល

	២០១៥ ដុល្លារអាមេរិក	២០១៥ សមមូលពាន់រៀល (កំណត់សម្គាល់ ២.១.៥)	២០១៤ ដុល្លារអាមេរិក	២០១៤ សមមូលពាន់រៀល (កំណត់សម្គាល់ ២.១.៥)
ចំណាយការប្រាក់លើប្រាក់បញ្ញើរបស់ ស្ថាប័នហិរញ្ញវត្ថុផ្សេងៗ	៨៩១.០៤១	៣.៦០៨.៧១៦	១.១៥៧.៩៣៧	៤.៧១៨.៥៩៤
ចំណាយការប្រាក់លើប្រាក់បញ្ញើអតិថិជន	១.៦៧១.៥៤៨	៦.៧៦៩.៧៦៩	១.៤៤៨.៨៧០	៥.៩០៤.១៤៥
សរុប	២.៥៦២.៥៨៩	១០.៣៧៨.៤៨៥	២.៦០៦.៨០៧	១០.៦២២.៧៣៩

## ១៨. ចំណូលពីកម្រៃឈ្នួល និង កម្រៃដើមសារ

	២០១៥ ដុល្លារអាមេរិក	២០១៥ សមមូលពាន់រៀល (កំណត់សម្គាល់ ២.១.៥)	២០១៤ ដុល្លារអាមេរិក	២០១៤ សមមូលពាន់រៀល (កំណត់សម្គាល់ ២.១.៥)
កម្រៃដើមសារពីការផ្ទេរប្រាក់	១.១៩២.៦៦៦	៤.៨៣០.២៩៧	៧៧៩.៩៩០	៣.១៧៨.៤៥៩
សោហ៊ុយទម្រង់ការឥណទាន	២២៦.៣៦៦	៩១៦.៧៨២	១២២.៨៨១	៥០០.៧៤០
សោហ៊ុយ និង កម្រៃដើមសារផ្សេងៗ	១១៧.៤១៩	៤៧៥.៥៤៨	១០៧.៦៣៤	៤៣៨.៦០៩
សរុប	១.៥៣៦.៤៥១	៦.២២២.៦២៧	១.០១០.៥០៥	៤.១១៧.៨០៨

# កំណត់សម្គាល់លើរបាយការណ៍ហិរញ្ញវត្ថុ (តំបន់ព័រមុន)

នាថ្ងៃទី៣១ ខែធ្នូ ឆ្នាំ២០១៥ និងសម្រាប់ការិយបរិច្ឆេទបញ្ចប់

## ១៩ ចំណាយពីកម្រៃឈ្នួល និង កម្រៃដឹកជញ្ជូន

	២០១៥ ដុល្លារអាមេរិក	២០១៥ សមមូលពាន់រៀល (កំណត់សម្គាល់ ២.១.៥)	២០១៤ ដុល្លារអាមេរិក	២០១៤ សមមូលពាន់រៀល (កំណត់សម្គាល់ ២.១.៥)
សោហ៊ុយ និងជើងសារបង់ទៅធនាគារ និង ស្ថាប័នហិរញ្ញវត្ថុផ្សេងៗ	១៥៦.៥៣០	៦៣៣.៩៤៧	១៩៤.៤២៥	៧៩២.២៨២

## ២០. ចំណូលពីសកម្មភាពផ្សេងៗ

	២០១៥ ដុល្លារអាមេរិក	២០១៥ សមមូលពាន់រៀល (កំណត់សម្គាល់ ២.១.៥)	២០១៤ ដុល្លារអាមេរិក	២០១៤ សមមូលពាន់រៀល (កំណត់សម្គាល់ ២.១.៥)
ចំណេញ (ខាត) ពីការប្តូរប្រាក់	(៣៨.០៩៦)	(១៥៤.២៨៩)	(៦៣.៦៨៥)	(២៥៩.៥១៧)
ចំណេញលើការលក់ទ្រព្យសកម្ម	-	-	៧.៩៧៨	៣២.៥១១
សរុប	(៣៨.០៩៦)	(១៥៤.២៨៩)	(៥៥.៧០៧)	(២២៧.០០៦)

## ២១. ចំណាយទូទៅ និង រដ្ឋបាល

	២០១៥ ដុល្លារអាមេរិក	២០១៥ សមមូលពាន់រៀល (កំណត់សម្គាល់ ២.១.៥)	២០១៤ ដុល្លារអាមេរិក	២០១៤ សមមូលពាន់រៀល (កំណត់សម្គាល់ ២.១.៥)
ចំណាយបុគ្គលិក	២.៤៤៧.០០២	៩.៩១០.៣៥៨	២.១៥៣.៥៣៤	៨.៧៧៥.៦៥១
ចំណាយថ្លៃជួល ជួសជុល និងថែទាំ	៥៨០.៩៦២	២.៣៥២.៨៩៦	៥៧៩.២២៩	២.៣៦០.៣៥៨
ចំណាយរំលស់	៣៨៩.៣៨៨	១.៥៧៧.០២១	៤៣៥.០៦៧	១.៧៧២.៨៩៨
ចំណាយអាជ្ញាប័ណ្ណធនាគារ	២០៩.៧៧៣	៨៤៩.៥៨១	២០៩.៣៦២	៨៥៣.១៥០
ចំណាយទូរគមនាគមន៍	១១៥.២២២	៤៦៦.៦៤៩	១៣៨.១២៦	៥៦២.៨៦៣
ចំណាយផ្សព្វផ្សាយ	១០៤.១១៤	៤២១.៦៦២	៨៤.៦៥៧	៣៤៤.៩៧៧
ចំណាយទឹកភ្លើង	៩៧.០០៧	៣៩២.៨៧៨	៨៤.៨៩៥	៣៤៥.៩៤៧
ចំណាយលាភការបស់គណៈគ្រប់គ្រង	៦១.៥៨៨	២៤៩.៤៣១	៣២.៨២២	១៣៣.៧៥០
ចំណាយការធ្វើដំណើរ និង ទំនាក់ទំនង	៥៦.៩២៩	២៣០.៥៦២	៦២.៨៣០	២៥៦.០៣២
ចំណាយឧបករណ៍បរិក្ខារ	៥១.៩៤២	២១០.៣៦៥	៤៦.៧៥៦	១៩០.៥៣១
ចំណាយពន្ធផ្សេងៗ	៤៧.១៨៨	១៩១.១១១	៥០.២២០	២០៤.៦៤៧
ចំណាយអគ្គប្រយោជន៍បុគ្គលិក	៣៨.៥០១	១៥៥.៩២៩	៦៥.១៥៣	២៦៥.៤៩៨
ចំណាយផ្សេងៗ	២៩៦.៧០៣	១.២០១.៦៤៩	៣៥២.៩១៨	១.៤៣៨.១៤២
សរុប	៤.៤៩៦.៣១៩	១៨.២១០.០៩២	៤.២៩៥.៥៦៩	១៧.៥០៤.៤៤៤

# កំណត់សម្គាល់លើរបាយការណ៍ហិរញ្ញវត្ថុ (តំណែងដើម)

នាថ្ងៃទី៣១ ខែធ្នូ ឆ្នាំ២០១៥ និងសម្រាប់ការិយបរិច្ឆេទបញ្ចប់

## ២២. សាច់ប្រាក់សុទ្ធ (ប្រើក្នុង) បានមកពីសកម្មភាពប្រតិបត្តិការ

	២០១៥ ដុល្លារអាមេរិក	២០១៥ សមមូលពាន់រៀល (កំណត់សម្គាល់ ២.១.៥)	២០១៤ ដុល្លារអាមេរិក	២០១៤ សមមូលពាន់រៀល (កំណត់សម្គាល់ ២.១.៥)
<b>លំហូរសាច់ប្រាក់ពីសកម្មភាពប្រតិបត្តិការ</b>				
ចំណេញមុនបង់ពន្ធ	១.៨៦៤.៥០៣	៧.៥៥១.២៣៨	១.៧១៤.៩៩៣	៦.៩៨៨.៥៩៦
<i>និយ័តកម្មសម្រាប់៖</i>				
រំលស់	៣៨៩.៣៨៨	១.៥៧៧.០២១	៤៣៥.០៦៧	១.៧៧២.៨៩៨
សវិធានធនសម្រាប់ការបាត់បង់លើ ឥណទាននិងបុរេប្រទាន	៤៨៧.៣៨០	១.៩៧៣.៨៨៩	៥៤៥.៨៣៨	២.២២៤.២៩០
ពន្ធលើប្រាក់ចំណេញបានបង់	(៤៤៣.៩១៩)	(១.៧៩៧.៨៧២)	(២៤២.៨៧៥)	(៩៨៩.៧១៥)
ចំណេញពីការលក់អចលនទ្រព្យ និងហត្ថបករណ៍	-	-	(៧.៩៧៨)	(៣២.៥១១)
<b>ចំណេញពីប្រតិបត្តិការមុនការប្រែប្រួល នៃទុនបង្វិល</b>	<b>២.២៩៧.៣៥២</b>	<b>៩.៣០៤.២៧៦</b>	<b>២.៤៤៥.០៤៥</b>	<b>៩.៩៦៣.៥៥៨</b>
(ការកើនឡើង) ការថយចុះនូវ ទ្រព្យសកម្មប្រតិបត្តិការ				
ប្រាក់ធានាដើមទុន និងប្រាក់បម្រុង កាតព្វកិច្ចនៅធនាគារជាតិនៃកម្ពុជា	(៥.៧៥០.១០៦)	(២៣.២៨៧.៩២៩)	(១.៥១៤.៦៧៥)	(៦.១៧២.៣០១)
ឥណទាននិងបុរេប្រទានទៅអតិថិជន	(៥.២៣៤.០១៣)	(២១.១៩៧.៧៥៣)	(២២.១៣២.៨៤៧)	(៩០.១៩១.៣៥២)
ទ្រព្យសកម្មផ្សេងៗ	៤៦២.៨៩៤	១.៨៧៤.៧២១	(២.៨៩៥.៥៦១)	(១១.៧៩៩.៤១១)
ការកើនឡើង (ការថយចុះ) នូវ បំណុល ប្រតិបត្តិការ				
ប្រាក់បញ្ញើរបស់ស្ថាប័នហិរញ្ញវត្ថុផ្សេងៗ	១៧៩.២៧៦	៧២៦.០៦៨	២៣.១០៣.២១៩	៩៤.១៤៥.៦១៧
ប្រាក់បញ្ញើរបស់អតិថិជន	៦.៧៨៤.៦៩៧	២៧.៤៧៨.០២៣	១៧.៣៤៦.២៥១	៧០.៦៨៥.៩៧៣
បំណុលផ្សេងៗ	៣៧៣.២៣៨	១.៥១១.៦១៣	៣១៣.៥៧៥	១.២៧៧.៨១៨
<b>សាច់ប្រាក់សុទ្ធ (ប្រើក្នុង) បានមកពី សកម្មភាពប្រតិបត្តិការ</b>	<b>(៨៨៦.៦៦២)</b>	<b>(៣.៥៩០.៩៨១)</b>	<b>១៦.៦៦៥.០០៧</b>	<b>៦៧.៩០៩.៩០២</b>



# កំណត់សម្គាល់លើរបាយការណ៍ហិរញ្ញវត្ថុ (តំណែងដើម)

នាថ្ងៃទី៣១ ខែធ្នូ ឆ្នាំ២០១៥ និងសម្រាប់ការិយបរិច្ឆេទបញ្ចប់

## ២៣. ភតិសន្យា និង យថាភាព

### ២៣.១ ភតិសន្យាផ្សេងៗទាក់ទង និងឥណទាន

ដើម្បីតម្រូវការហិរញ្ញវត្ថុរបស់អតិថិជន ធនាគារដាក់ភតិសន្យា និងយថាភាព ដូចខាងក្រោម៖

	២០១៥ ដុល្លារអាមេរិក	២០១៥ សមមូលពាន់រៀល (កំណត់សម្គាល់ ២.១.៥)	២០១៤ ដុល្លារអាមេរិក	២០១៤ សមមូលពាន់រៀល (កំណត់សម្គាល់ ២.១.៥)
ផ្នែកនៃឥណទានមិនប្រើប្រាស់	៣.៤៨០.២៥៨	១៤.០៩៥.០៤៥	២.៨៤៧.៦២២	១១.៦០៤.០៦០
លិខិតឥណទាន	២១.៣៤៤	៨៦.៤៤៣	៨.៩៤៤.០៥៦	៣៦.៤៤៧.០២៨
	<b>៣.៥០១.៦០២</b>	<b>១៤.១៨១.៤៨៨</b>	<b>១១.៧៩១.៦៧៨</b>	<b>៤៨.០៥១.០៨៨</b>

### ២៣.២ ភតិសន្យាជួល

ធនាគារជាអ្នកជួល មានភតិសន្យាជួលលើអគារ។ មិនមានការរឹតបន្តឹង ក្នុងការចូលក្នុងការជួលទាំងនេះ។ អនាគតការជួលអប្បបរមាធ្វើការទូទាត់នាថ្ងៃទី៣១ ខែធ្នូ ដូចខាងក្រោម៖

	២០១៥ ដុល្លារអាមេរិក	២០១៥ សមមូលពាន់រៀល (កំណត់សម្គាល់ ២.១.៥)	២០១៤ ដុល្លារអាមេរិក	២០១៤ សមមូលពាន់រៀល (កំណត់សម្គាល់ ២.១.៥)
មិនលើសពី១ឆ្នាំ	៤៨៣.៧១៣	១.៩៩៩.០៣៨	៤៨៨.៤១៣	១.៩៩០.២៨៣
លើសពី១ឆ្នាំ ប៉ុន្តែតិចជាង៥ឆ្នាំ	១.៣៦៤.៦២៩	៥.៥២៦.៧៤៧	១.៤៩៤.២៦៤	៦.០៨៩.១២៦
លើសពី៥ឆ្នាំ	១៣៥.០០០	៥៤៦.៧៥០	៩៨៨.៤៨៥	៤.០២៨.០៧៦
	<b>១.៩៨៣.៣៤២</b>	<b>៨.០៧២.៥៣៥</b>	<b>២.៩៧១.១៦២</b>	<b>១២.១០៧.៤៨៥</b>

### ២៣.២ ភតិសន្យាជួល

ប្រព័ន្ធនៅកម្ពុជាទាក់ទង ច្បាប់ថ្មីដោយពន្ធជាច្រើន និងជាញឹកញាប់កំពុងកែប្រែច្បាប់ ដែលជាញឹកញាប់ដោយមិនច្បាស់លាស់ ផ្ទុយនឹង ផ្នែកលើការ បកស្រាយ។ ជាញឹកញាប់លើការបកស្រាយមានកើតឡើងផ្សេងៗគ្នា ក្នុងចំណោមអាជ្ញាធរពន្ធជាច្រើន និងយុត្តាធិការ។ ពន្ធជាផ្នែកលើការពិនិត្យឡើង វិញ និងការអង្កេតដោយអាជ្ញាធរ ដែលអនុញ្ញាតដោយច្បាប់ ដើម្បីដាក់ការពាក់ព័ន្ធនៃការ ការពិន័យនិង គិតលើការប្រាក់។

កត្តាទាំងនេះអាចបង្កើតឡើងជាហានិភ័យពន្ធនៅកម្ពុជាច្រើន និងសំខាន់ជាងប្រទេសផ្សេងៗ គណៈគ្រប់គ្រងជឿថា អាចមានលទ្ធភាពគ្រប់គ្រាន់សម្រាប់ ផ្តល់លើបំណុលពន្ធ ផ្អែកលើការបកស្រាយនៃច្បាប់ពន្ធ។ ទោះបីជាយ៉ាងណា អាជ្ញាធរដែលពាក់ព័ន្ធអាចមានការបកស្រាយផ្សេងៗគ្នា និងអាចធ្វើផល ប៉ះពាល់សំខាន់។

# កំណត់សម្គាល់លើរបាយការណ៍ហិរញ្ញវត្ថុ (តំណែងដើម)

នាថ្ងៃទី៣១ ខែធ្នូ ឆ្នាំ២០១៥ និងសម្រាប់ការិយបរិច្ឆេទបញ្ចប់

## ២៤. ប្រតិបត្តិការជាមួយសម្ព័ន្ធព្យាបាល

(ក) ប្រតិបត្តិការគួរឱ្យកត់សម្គាល់ជាមួយសម្ព័ន្ធព្យាបាលមានដូចតទៅ៖

	២០១៥ ដុល្លារអាមេរិក	២០១៥ សមមូលពាន់រៀល (កំណត់សម្គាល់ ២.១.៥)	២០១៤ ដុល្លារអាមេរិក	២០១៤ សមមូលពាន់រៀល (កំណត់សម្គាល់ ២.១.៥)
ចំណូលការប្រាក់លើឥណទានទៅបុគ្គលិក	១២៨	៥១៨	៥.៥៧២	២២.៧០៦
ចំណាយការប្រាក់លើការដាក់ប្រាក់ទៅបុគ្គលិក	៣៩	១៥៨	១២២	៤៩៧
ទទួលបានប្រាក់ជំនួសធនាគារមេ	-	-	១.០៩៦.០៨៨	៤.៤៦៦.៥៥៩
ប្រាក់បង់ជំនួសធនាគារមេ	-	-	២០០.០០០	៨១៥.០០០
ការចំណាយប្រាក់ក្នុងនាមធនាគារ	៤២.៩១១	១៧៣.៧៩០	-	-

(ខ) សមតុល្យដែល ជំពាក់ទៅ/ទទួលបានពីសម្ព័ន្ធព្យាបាល រួមមាន៖

	២០១៥ ដុល្លារអាមេរិក	២០១៥ សមមូលពាន់រៀល (កំណត់សម្គាល់ ២.១.៥)	២០១៤ ដុល្លារអាមេរិក	២០១៤ សមមូលពាន់រៀល (កំណត់សម្គាល់ ២.១.៥)
<b>ទទួលបានពី</b>				
ធនាគារមេ				
បញ្ជីតាមតម្រូវការ	២២.២១៣.៥២១	៩០.៥២០.០៩៨	៧.២៥២.៨២១	២៨.៩៧៥.០២០
បញ្ជីកម្រិតទុក	១.០៩៦.០៨៨	៤.៤៦៦.៥៥៩	-	-
បុរេប្រទានទៅកាកបាទក្រហមកម្ពុជា	១២៦.២០០	៥១៤.២៦៥	-	-
បុត្រសម្ព័ន្ធ	៦២.៨៥៩	២៥៦.១៥០	១៣៧.៣៣៤	៥៤៨.៦៤៩
	<b>២៣.៤៩៨.៦៦៨</b>	<b>៩៥.៧៥៧.០៧២</b>	<b>៧.៣៩០.១៥៥</b>	<b>២៩.៥២៣.៦៦៩</b>
<b>ជំពាក់ទៅ</b>				
ធនាគារមេ	៤៣.៥៨២.៣៤៧	១៧៦.៥០៨.៥០៦	៣៨.៨៥៥.១៣១	១៥៨.៣៣៤.៦៥៩
បញ្ជីតាមតម្រូវការ	៤៣.៥៨៩.៤៣៦	១៧៦.៣៣៤.៧១៦	៣៨.៨៥៥.១៣១	១៥៨.៣៣៤.៦៥៩
បំណុលសម្រាប់ធនាគារមេ	៤២.៩១១	១៧៣.៧៩០	-	-
បុត្រសម្ព័ន្ធ	៤.១៩២	១៦.៩៧៨	១៩.៥៣១	៧៩.៥៨៩
	<b>៤៣.៥៨៦.៥៣៩</b>	<b>១៧៦.៥២៥.៤៨៤</b>	<b>៣៨.៨៧៩.៦៦២</b>	<b>១៥៨.៤១៤.២៤៨</b>

# កំណត់សម្គាល់លើរបាយការណ៍ហិរញ្ញវត្ថុ (តំណែងជំរុំ)

នាថ្ងៃទី៣១ ខែធ្នូ ឆ្នាំ២០១៥ និងសម្រាប់ការិយបរិច្ឆេទបញ្ចប់

## ២៤. ប្រតិបត្តិការជាមួយសម្ព័ន្ធហិរញ្ញវត្ថុ (តំណែងជំរុំ)

(ត) លាភការសម្រាប់គណៈគ្រប់គ្រងសំខាន់ៗ

ព័ត៌មានលម្អិតពីលាភការនៃក្រុមប្រឹក្សាភិបាល និងសមាជិកនៃគណៈគ្រប់គ្រងរបស់ធនាគារ មានដូចតទៅ៖

	២០១៥ ដុល្លារអាមេរិក	២០១៥ សមមូលពាន់រៀល (កំណត់សម្គាល់ ២.១.៥)	២០១៤ ដុល្លារអាមេរិក	២០១៤ សមមូលពាន់រៀល (កំណត់សម្គាល់ ២.១.៥)
ប្រាក់បៀវត្ស និងអត្ថប្រយោជន៍ រយៈពេលខ្លី ផ្សេងទៀត (គណៈគ្រប់គ្រងសំខាន់ៗ)	៤៦២.១៩៦	១.៨៧១.៨៩៤	៤៣៩.៦៩៨	១.៧៩១.៧៦៩

ប្រតិបត្តិការជាមួយសម្ព័ន្ធហិរញ្ញវត្ថុមាន ប្រតិបត្តិការទាំងឡាយដែលប្រព្រឹត្តទៅជាមួយភាគីទាំងឡាយដែលពាក់ព័ន្ធជាមួយធនាគារដូចដែលបានកំណត់ក្នុងកំណត់សម្គាល់ ២.៣.២០។

## ២៥. ការគ្រប់គ្រងហានិភ័យហិរញ្ញវត្ថុ

សកម្មភាពធនាគារមានហានិភ័យហិរញ្ញវត្ថុជាច្រើនដូចជា៖ ហានិភ័យឥណទាន ហានិភ័យទីផ្សារ (រួមមាន ហានិភ័យរូបិយប័ណ្ណ និងហានិភ័យអត្រាការប្រាក់) និងហានិភ័យសាច់ប្រាក់ងាយស្រួល។ ការប្រឈមមុខជាមួយនឹងហានិភ័យគឺ សំខាន់បំផុតចំពោះពាណិជ្ជកម្មហិរញ្ញវត្ថុ ហើយហានិភ័យប្រតិបត្តិការ គឺជាផលវិបាកមិនអាចជៀសបានក្នុងការធ្វើពាណិជ្ជកម្ម។

ធនាគារបានប្រើប្រាស់ឧបករណ៍ហិរញ្ញវត្ថុស្មុគស្មាញ ដូចជាកិច្ចសន្យាអនាគតដើម្បីគ្រប់គ្រងនូវហានិភ័យរបស់ខ្លួន។

គោលបំណងសំខាន់របស់ធនាគារក្នុងការគ្រប់គ្រងហានិភ័យ គឺដើម្បីអនុវត្តតាមបទបញ្ញត្តិរបស់ ធនាគារជាតិនៃកម្ពុជា។ ម៉្យាងទៀតធនាគារក៏បានទទួលស្គាល់សំខាន់នៃការសម្រេចបាននូវការអនុវត្តល្អបំផុតជាលក្ខណៈអន្តរជាតិ លើការគ្រប់គ្រងហានិភ័យ។ ក្រុមប្រឹក្សាភិបាលបានបង្កើតគណៈកម្មាធិការគ្រប់គ្រងហានិភ័យ ដើម្បីបង្កើតផែនការកំណត់សំខាន់ៗ សម្រាប់ហានិភ័យដែលធនាគារអាចទទួលយកបាន និងត្រួតពិនិត្យ រាល់សកម្មភាពដែលផ្ទុយនឹងការកំណត់ទាំងនោះ។

ធនាគារកាន់កាប់ទ្រព្យសកម្ម និងបំណុលហិរញ្ញវត្ថុដូចតទៅ៖

	២០១៥ ដុល្លារអាមេរិក	២០១៥ សមមូលពាន់រៀល (កំណត់សម្គាល់ ២.១.៥)	២០១៤ ដុល្លារអាមេរិក	២០១៤ សមមូលពាន់រៀល (កំណត់សម្គាល់ ២.១.៥)
<b>ទ្រព្យសកម្មហិរញ្ញវត្ថុ</b>				
សាច់ប្រាក់ក្នុងដៃ និងមាស	៤.២៥១.៦៨៨	១៧.២១៩.៣៣៦	៣.៩៣៧.០១៦	១៦.០៤៣.៣៤០
សមតុល្យនៅធនាគារជាតិនៃកម្ពុជា	១៨.១៨១.៥០៧	៧៣.៦៣៥.១០៣	១១.៧៣១.០១២	៤៧.៨០៣.៨៧៤
សមតុល្យនៅស្ថាប័នហិរញ្ញវត្ថុផ្សេងៗ	២៦.០៨៣.១២៤	១០៥.៦៣៦.៦៥២	២៨.០៤៥.៦៧៨	១១៤.២៨៦.១៣៨
ឥណទាននិងបុរេប្រទានទៅអតិថិជន	១១០.៣៦៧.១២៦	៤៤៦.៩៨៦.៨៦១	១០៥.១៣៣.១១៣	៤២៨.៤១៧.៤៣៦
ការវិនិយោគលើមូលបត្រ	២៥.០០០	១០១.២៥០	២៥.០០០	១០១.៨៧៥
ទ្រព្យសកម្មផ្សេងៗ	៣.២៦៤.៣៤៩	១៣.២២០.៦១៣	៣.៧៤១.៦៤៤	១៥.២៤៧.១៩៩
<b>សរុបទ្រព្យសកម្មហិរញ្ញវត្ថុ</b>	<b>១៦៦.១៧២.៧៩៤</b>	<b>៦៥៦.៧៩៩.៨១៥</b>	<b>១៥២.៦១៣.៤៦៣</b>	<b>៦២១.៨៩៩.៨៦២</b>
<b>បំណុលហិរញ្ញវត្ថុ</b>				
ប្រាក់បញ្ញើរបស់ស្ថាប័នហិរញ្ញវត្ថុផ្សេងៗ	៦៤.៧៤៦.៥៣២	២៦២.២២៣.៤៥៥	៦៤.៥៦៧.២៥៦	២៦៣.១១១.៥៦៨
ប្រាក់បញ្ញើរបស់អតិថិជន	៥៣.២៣០.០៤៧	២១៥.៥៨១.៦៩០	៤៦.៤៤៥.៣៥០	១៨៩.២៦៤.៨០១
បំណុលផ្សេងៗ	១.៣៩២.២៥៤	៥.៦៣៨.៦២៩	១.០២៩.៦៥៤	៤.១៩៥.៨៤០
<b>សរុបបំណុលហិរញ្ញវត្ថុ</b>	<b>១១៩.៣៦៨.៨៣៣</b>	<b>៤៨៣.៤៤៣.៧៧៤</b>	<b>១១២.០៤២.២៦០</b>	<b>៤៥៦.៥៧២.២០៩</b>
ទ្រព្យសកម្មហិរញ្ញវត្ថុសុទ្ធ	៤៦.៨០៣.៩៦១	១៧៣.៣៥៦.០៤១	៤០.៥៧១.២០៣	១៦៥.៣២៧.៦៥៣

# កំណត់សម្គាល់លើរបាយការណ៍ហិរញ្ញវត្ថុ (តំបន់ព័រមុន)

នាថ្ងៃទី៣១ ខែធ្នូ ឆ្នាំ២០១៥ និងសម្រាប់ការិយបរិច្ឆេទបញ្ចប់

## ២៥. ការគ្រប់គ្រងហានិភ័យហិរញ្ញវត្ថុ (តំបន់ព័រមុន)

### ២៥.១. ហានិភ័យប្រតិបត្តិការ

ហានិភ័យប្រតិបត្តិការកើតពីមិនមានលទ្ធភាពគ្រប់គ្រាន់ ឬ ហានិភ័យលើដំណើរការផ្ទៃក្នុងមនុស្ស និងប្រព័ន្ធ គឺគ្រប់គ្រងតាមរយៈការបង្កើតការគ្រប់គ្រងដំណើរការហានិភ័យប្រតិបត្តិការការត្រួតពិនិត្យត្រឹមត្រូវនិងរបាយការណ៍នាំសកម្មភាពអាជីវកម្មដោយគ្រប់គ្រងនិងអង្គការគាំទ្រដែលឯករាជ្យនៃអង្គការ អាជីវកម្ម និងការត្រួតពិនិត្យដោយគណៈគ្រប់គ្រង។

ការគ្រប់គ្រងហានិភ័យប្រតិបត្តិការ តម្រូវឲ្យមានរចនាសម្ព័ន្ធរបស់អង្គការច្បាស់លាស់ តួនាទី និងគ្រប់គ្រងគោលការណ៍។ មានគោលការណ៍ផ្សេងៗក្នុងការគ្រប់គ្រងផ្ទៃក្នុង និងវាស់វែងការអនុវត្ត។ ទាំងនេះរួមការបង្កើតអ្នកមានសិទ្ធិចុះហត្ថលេខា កំណត់ប៉ារ៉ាម៉ែត្រគ្រប់គ្រងប្រព័ន្ធនីតិវិធីនៃដំណើរការ និងឯកសារ។ មានការត្រួតពិនិត្យឡើងវិញជាអចិន្ត្រៃយ៍ ដើម្បីដោះស្រាយហានិភ័យប្រតិបត្តិការនៃអាជីវកម្មធនាគារ។

### ២៥.២. ហានិភ័យឥណទាន

ធនាគារប្រឈមនឹងហានិភ័យឥណទាន ដែលត្រូវបានកំណត់ថាជាការខាតបង់ហិរញ្ញវត្ថុចំពោះធនាគារ ក្នុងករណីដែលអ្នកសុំខ្ចីមិនអាចអនុវត្តនូវកាតព្វកិច្ចសងបំណុលនៅថ្ងៃដល់កាលកំណត់។ ហានិភ័យលើឥណទាន គឺជាហានិភ័យសំខាន់បំផុតសំរាប់ពាណិជ្ជកម្មរបស់ធនាគារ។ ហានិភ័យឥណទានកើតឡើងជាសំខាន់ក្នុងសកម្មភាពផ្តល់កម្ចីដែលនាំទៅរកឥណទាន និង បុរេប្រទាន។ ធនាគារ ក៏មានផងដែរនូវ ហានិភ័យឥណទានសម្រាប់ឧបករណ៍ហិរញ្ញវត្ថុក្រៅតារាងតុល្យការ ដូចជាការសន្យាឥណទាន។ ការគ្រប់គ្រងហានិភ័យលើឥណទាន ត្រូវបានអនុវត្តដោយនាយកដ្ឋានហានិភ័យឥណទានរបស់ធនាគារ។

#### (ក) ការវាស់វែងហានិភ័យឥណទាន

ធនាគារវាយតម្លៃពីលទ្ធភាព នៃការខកខានមិនបំពេញកាតព្វកិច្ចរបស់អ្នកសុំខ្ចី ដោយប្រើប្រាស់ ឧបករណ៍កំណត់ផ្ទៃក្នុង។ គណៈកម្មាធិការឥណទាន ទទួលខុសត្រូវកំណត់កម្រិតហានិភ័យសម្រាប់អ្នកសុំខ្ចីម្នាក់ៗ។

#### (ខ) ការត្រួតពិនិត្យវិសាលភាពហានិភ័យ និងគោលការណ៍ទប់ស្កាត់

ធនាគារធ្វើប្រតិបត្តិការនិងផ្តល់ប្រាក់កម្ចីនិងបុរេប្រទានទៅរូបវន្តបុគ្គល ឬសហគ្រាសនៅក្នុងព្រះរាជាណាចក្រកម្ពុជា។ ធនាគារគ្រប់គ្រងកំណត់និង ត្រួតពិនិត្យនូវការប្រមូលផ្តុំហានិភ័យ លើឥណទាននៅពេលណាដែលហានិភ័យទាំងនោះត្រូវបាន កត់សំគាល់បាន។ ហានិភ័យធំៗត្រូវបានកំណត់ ដោយធនាគារជាតិ នៃកម្ពុជាគឺ ជាសរុបហានិភ័យធំៗ ដែលបុគ្គលទទួលបានអត្ថប្រយោជន៍ ណាមួយដែលអនុបាតលើសពី ១០% នៃមូលនិធិផ្ទាល់សុទ្ធរបស់ធនាគារ។

យោងទៅតាមប្រកាសរបស់ធនាគារជាតិនៃកម្ពុជាលេខ ៨៧-០៦២២៦ ធនាគារត្រូវរក្សាឲ្យបាន គ្រប់ពេលវេលានូវអនុបាតអតិបរិមាចំនួន ២០% រវាងហានិភ័យធំៗសរុប ដែលកើតចេញពី ប្រតិបត្តិការ ជាមួយនិងបុគ្គលទទួលបានអត្ថប្រយោជន៍នីមួយៗ និងមូលនិធិផ្ទាល់សុទ្ធរបស់ខ្លួន។ សរុបហានិភ័យធំៗ ទាំងអស់មិនត្រូវលើស ៣០០% នៃមូលនិធិផ្ទាល់សុទ្ធរបស់ធនាគារ ឡើយ។ គិតមកត្រឹមនាថ្ងៃទី៣១ ខែធ្នូ ឆ្នាំ២០១៥ ធនាគារមានហានិភ័យធំៗចំនួន ៨ ដែលមានទំហំធំជាង ១០% នៃមូលនិធិផ្ទាល់សុទ្ធរបស់ធនាគារ និងមិនមានហានិភ័យផ្សេងទៀត ដែលមានទំហំធំជាង ២០% នៃកម្រិតហានិភ័យអតិបរិមាសម្រាប់ហានិភ័យនីមួយៗ។

ធនាគារ បានដាក់ចេញនូវគោលនយោបាយ និងការអនុវត្តដើម្បីទប់ស្កាត់ហានិភ័យឥណទាន។ ការអនុវត្តដែលមានតាំងពីដើម និងមានលក្ខណៈទូទៅ គឺការទាមទារឲ្យមានទ្រព្យបញ្ចាំ សម្រាប់ធានាឥណទាន និងបុរេប្រទានពីអតិថិជន។ ធនាគារ អនុវត្តសេចក្តីណែនាំស្តីពីការទទួលយក ថ្នាក់ដាក់លាក់នៃទ្រព្យបញ្ចាំ ឬការទប់ស្កាត់ហានិភ័យឥណទាន។ ទ្រព្យបញ្ចាំចំបងៗ សំរាប់ធានាឥណទាន និង បុរេប្រទានឲ្យអតិថិជនមាន ៖

# កំណត់សម្គាល់លើរបាយការណ៍ហិរញ្ញវត្ថុ (តំបន់ជំរុំមុន)

នាថ្ងៃទី៣១ ខែធ្នូ ឆ្នាំ២០១៥ និងសម្រាប់ការិយបរិច្ឆេទបញ្ចប់

## ២៥. ការគ្រប់គ្រងហានិភ័យហិរញ្ញវត្ថុ (តំបន់ជំរុំមុន)

### ២៥.២. ហានិភ័យឥណទាន (តំបន់ជំរុំមុន)

(ខ) ការត្រួតពិនិត្យវិសាលភាពហានិភ័យ និងគោលការណ៍ទប់ស្កាត់ (តំបន់ជំរុំមុន)

- ការដាក់បញ្ចាំទ្រព្យសម្បត្តិជាទីតាំងដូចជា ដីធ្លី អាគារ និងទ្រព្យផ្សេងៗ។
- ការបញ្ចាំលើទ្រព្យសកម្មពាណិជ្ជកម្មដូចជា ដីធ្លី និង អាគារ
- ប្រាក់បញ្ញើអតិថិជនមានកាលកំណត់នៅធនាគារ
- សាច់ប្រាក់ក្នុងទម្រង់ជាប្រាក់បញ្ញើមានកម្រិត និង
- កិច្ចសន្យាសម្រាប់គ្រប់គ្រងទ្រព្យសកម្មហិរញ្ញវត្ថុដែលមានតម្លៃថេរ និងបណ្តែតរបស់អ្នកខ្លួន។

(គ) គោលនយោបាយលើការស្រុតចុះថ្លៃ និងសំវិធានធន

ធនាគារត្រូវបានតម្រូវឱ្យអនុវត្តតាមចំណាត់ថ្នាក់ឥណទានដែលបានកំណត់ និងធ្វើសំវិធានធន ស្របតាមប្រកាសពាក់ព័ន្ធដូចដែលបានបង្ហាញក្នុងកំណត់សម្គាល់លេខ ២.៣.៦។

(ឃ) ការប្រឈមនឹងហានិភ័យឥណទានជាអតិបរមាមុនពេលទ្រព្យបញ្ចាំត្រូវបានកាន់កាប់ ឬ ការជម្រុញឱ្យប្រសើរឥណទានផ្សេងទៀត

	២០១៥ ដុល្លារអាមេរិក	២០១៥ សមមូលពាន់រៀល (កំណត់សម្គាល់ ២.១.៥)	២០១៤ ដុល្លារអាមេរិក	២០១៤ សមមូលពាន់រៀល (កំណត់សម្គាល់ ២.១.៥)
សមតុល្យនៅធនាគារជាតិនៃកម្ពុជា	១៨.១៨១.៥០៧	៧៣.៦៣៥.១០៣	១១.៧៣១.០១២	៤៧.៨០៣.៨៧៤
សមតុល្យនៅស្ថាប័នហិរញ្ញវត្ថុផ្សេងៗ	២៦.០៨៣.១២៤	១០៥.៦៣៦.៦៥២	២៨.០៤៥.៦៧៨	១១៤.២៨៦.១៣៨
ឥណទាន និងបុរេប្រទាន ទៅអតិថិជន	១១០.៣៦៧.១២៦	៤៤៦.៩៨៦.៨៦១	១០៥.១៣៣.១១៣	៤២៨.៤១៧.៤៣៥
ទ្រព្យសកម្មផ្សេងៗ	៣.២៦៤.៣៤៩	១៣.២២០.៦១៣	៣.៧៤១.៦៤៤	១៥.២៤៧.១៩៩
	<b>១៥៧.៨៩៦.១០៦</b>	<b>៦៣៩.៤៧៩.២២៩</b>	<b>១៤៨.៦៤១.៤៤៧</b>	<b>៦០៥.៧៥៤.៦៤៦</b>

ហានិភ័យលើឥណទាន ដែលទាក់ទងនឹងខ្ទង់ក្រៅតារាងតុល្យការ ត្រូវបានបង្ហាញក្នុងកំណត់សម្គាល់លេខ ២៣.១ ស្តីពីភតិសន្យាផ្សេងៗទាក់ទងនឹងឥណទាន។

# កំណត់សម្គាល់លើរបាយការណ៍ហិរញ្ញវត្ថុ (តំបន់ព័រមុន)

នាថ្ងៃទី៣១ ខែធ្នូ ឆ្នាំ២០១៥ និងសម្រាប់ការិយបរិច្ឆេទបញ្ចប់

## ២៥. ការគ្រប់គ្រងហានិភ័យហិរញ្ញវត្ថុ (តំបន់ព័រមុន)

### ២៥.២. ហានិភ័យឥណទាន (តំបន់ព័រមុន)

(ង) គុណភាពឥណទានតាមលំដាប់ថ្នាក់ទ្រព្យសកម្មហិរញ្ញវត្ថុ

គុណភាពឥណទាននៃទ្រព្យសកម្មហិរញ្ញវត្ថុ ត្រូវបានគ្រប់គ្រងដោយធនាគារដោយប្រើកម្រិតឥណទានផ្ទៃក្នុង។ តារាងខាងក្រោម បង្ហាញពីគុណភាពឥណទានតាមថ្នាក់នៃទ្រព្យសកម្ម ដែលទ្រព្យសកម្មហិរញ្ញវត្ថុទាំងអស់មានហានិភ័យឥណទាន បើយោងតាមប្រព័ន្ធកម្រិតឥណទានផ្ទៃក្នុង។ ទឹកប្រាក់បង្ហាញខាងក្រោម គឺជាទឹកប្រាក់ដុលនៃសំវិធានធនបាត់បង់។

	មិនលើសកំណត់ ហើយក៏មិនខាតបង់ (១) ដុល្លារអាមេរិក	លើសកំណត់ប៉ុន្តែ មិនខាតបង់ (២) ដុល្លារអាមេរិក	ការខាតបង់ជា លក្ខណៈបុគ្គល (៣) ដុល្លារអាមេរិក	សរុប ដុល្លារអាមេរិក
<b>២០១៥</b>				
សមតុល្យនៅធនាគារជាតិនៃកម្ពុជា	១៨.១៨១.៥០៧	-	-	១៨.១៨១.៥០៧
ប្រាក់បញ្ញើរបស់ស្ថាប័នហិរញ្ញវត្ថុផ្សេងៗ	២៦.០៨៣.១២៤	-	-	២៦.០៨៣.១២៤
ឥណទាននិងបុរេប្រទានទៅអតិថិជន	១០៨.២៣២.៤៨៣	១៩១.៧៧៤	១.៩៤២.៨៦៩	១១០.៣៦៧.១២៦
ទ្រព្យសកម្មផ្សេងៗ	៣.២៦៤.៣៤៩	-	-	៣.២៦៤.៣៤៩
	<b>១៥៥.៧៦១.៤៦៣</b>	<b>១៩១.៧៧៤</b>	<b>១.៩៤២.៨៦៩</b>	<b>១៥៧.៨៩៦.១០៦</b>
<b>សមមូលពាន់រៀល (កំណត់សម្គាល់ ២.១.៥)</b>	<b>៦៣០.៨៣៣.៩២៥</b>	<b>៧៧៦.៦៨៥</b>	<b>៧.៨៦៨.៦១៩</b>	<b>៦៣៩.៤៧៩.២២៩</b>
<b>២០១៤</b>				
សមតុល្យនៅធនាគារជាតិនៃកម្ពុជា	១១.៧៣១.០១២	-	-	១១.៧៣១.០១២
ប្រាក់បញ្ញើរបស់ស្ថាប័នហិរញ្ញវត្ថុផ្សេងៗ	២៨.០៤៥.៦៧៨	-	-	២៨.០៤៥.៦៧៨
ឥណទាននិងបុរេប្រទានទៅអតិថិជន	១០២.៩៦៣.៤៤៧	៧៨៦.៦២៩	១.៣៨៣.០៣៧	១០៥.១៣៣.១១៣
	៣.៧៤១.៦៤៤	-	-	៣.៧៤១.៦៤៤
	<b>១៤៦.៤៨១.៧៨១</b>	<b>៧៨៦.៦២៩</b>	<b>១.៣៨៣.០៣៧</b>	<b>១៤៨.៦៥១.៤៤៧</b>
<b>សមមូលពាន់រៀល (កំណត់សម្គាល់ ២.១.៥)</b>	<b>៥៩៦.៩១៣.២៥៧</b>	<b>៣.២០៥.៥១៣</b>	<b>៥.៦៣៥.៨៧៦</b>	<b>៦០៥.៧៥៤.៦៤៦</b>

(១) ឥណទាន និងបុរេប្រទានដែលមិនទាន់លើសកាលកំណត់ និងមិនខាតបង់

ឥណទាន និងបុរេប្រទានដែលមិនទាន់លើសកាលកំណត់ មិនត្រូវបានចាត់ទុកថាបានខាតទេ លើកលែងតែមានព័ត៌មានបង្ហាញពីការខាតបង់។

# កំណត់សម្គាល់លើរបាយការណ៍ហិរញ្ញវត្ថុ (តំបន់ជំរុំ)

នាថ្ងៃទី៣១ ខែធ្នូ ឆ្នាំ២០១៥ និងសម្រាប់ការិយបរិច្ឆេទបញ្ចប់

## ២៥. ការគ្រប់គ្រងហានិភ័យហិរញ្ញវត្ថុ (តំបន់ជំរុំ)

### ២៥.២. ហានិភ័យឥណទាន (តំបន់ជំរុំ)

(ង) គុណភាពឥណទានតាមលំដាប់ថ្នាក់ទ្រព្យសកម្មហិរញ្ញវត្ថុ (តំបន់ជំរុំ)

(២) ឥណទាន និងបុរេប្រទានលើសកំណត់តែមិនខាតបង់

ឥណទាន និងបុរេប្រទានលើសកំណត់តែមិនខាតបង់ គឺជាឥណទានទាំងឡាយណាដែល រយៈពេលទូទាត់ការប្រាក់ និងប្រាក់បំណុលដើម លើសកំណត់ច្រើនជាង ៣០ថ្ងៃ ប៉ុន្តែមិនលើស ៩០ថ្ងៃ លើកលែងតែមានព័ត៌មានបង្ហាញពីការស្រុតចុះថ្លៃ។ អនុលោមតាមធនាគារ ជាតិនៃកម្ពុជា ឥណទានប្រភេទនេះត្រូវបានចាត់ថ្នាក់ថាជា ឥណទានឃ្នាំមើល ដែលមានសំវិធានធនស្មើនឹង ៣%។

(៣) ឥណទាន និងបុរេប្រទានខាតបង់ជាលក្ខណៈបុគ្គល

ឥណទាន និងបុរេប្រទានខាតបង់ជាលក្ខណៈបុគ្គល គឺជាឥណទាននិងបុរេប្រទានដែលធនាគារបានកំណត់ឃើញច្បាស់លាស់ពីភស្តុតាងនៃការខាតបង់ ហើយធនាគារមិនរំពឹងថា នឹងអាចប្រមូលឥណទាននោះបានមកវិញទេ។ យោងតាមប្រកាសរបស់ធនាគារជាតិនៃកម្ពុជា លេខ ៨៧-០៩-០៧៤ ចុះថ្ងៃទី២៥ ខែកុម្ភៈ ឆ្នាំ២០០៩ លើការកំណត់ប្រភេទឥណទាន និងសំវិធានលើឥណទានអាក្រក់ និងឥណទានសង្ស័យ ឥណទានដែលលើស កាលកំណត់លើសពី ៩០ថ្ងៃ នឹងត្រូវចាត់ថ្នាក់ជាឥណទានខាតបង់ ការកំណត់សំវិធានអប្បបរមាជាក់លាក់សំរាប់ការខាតបង់ នឹងត្រូវធ្វើឡើងដោយយោងលើការចាត់ចំណាត់ថ្នាក់ទៅលើឥណទាននោះ ឥណទាននឹងមិនត្រូវចាត់ថ្នាក់ជាឥណទានខាតបង់ទេ ប្រសិនបើមានភស្តុតាងបង្ហាញច្បាស់លាស់។

(ច) ការប្រមូលផ្តុំ ហានិភ័យនៃទ្រព្យសកម្មហិរញ្ញវត្ថុ និងហានិភ័យឥណទាន

ការប្រមូលផ្តុំ នេះកើតឡើង នៅពេលដែលមានស្ថាប័នផ្សេងៗទៀត បានចូលរួមក្នុងវិស័យពាណិជ្ជកម្មដែលប្រហាក់ប្រហែលនឹងខ្លួន ឬមានអាជីវកម្មក្នុងភូមិសាស្ត្ររបស់ខ្លួន ឬក៏លក្ខណៈសម្បត្តិសេដ្ឋកិច្ចប្រហាក់ប្រហែលនឹងខ្លួន ដែលអាចនឹងរងផលប៉ះពាល់នៃបម្រែបម្រួលស្ថានភាពសេដ្ឋកិច្ច នយោបាយ ឬកត្តាផ្សេងៗទៀតដូចគ្នា។ ការផ្តោតនេះ បង្ហាញពីផលប៉ះពាល់របស់បម្រែបម្រួលនៃស្ថានភាពភូមិសាស្ត្រ ដែលអាចមានទៅលើធនាគារ។

# កំណត់សម្គាល់លើរបាយការណ៍ហិរញ្ញវត្ថុ (តម្លៃដើម)

នៅថ្ងៃទី៣១ ខែធ្នូ ឆ្នាំ២០១៥ និងសម្រាប់កាលបរិច្ឆេទបញ្ចប់

## ២៥. ការគ្រប់គ្រងហានិភ័យហិរញ្ញវត្ថុ (តម្លៃដើម)

### ២៥.២. ហានិភ័យឥណទាន (តម្លៃដើម)

(ច) ការប្រមូលផ្តុំ ហានិភ័យនៃប្រព្រឹត្តិការណ៍ និងហានិភ័យឥណទាន (តម្លៃដើម)

ធនាគារធ្វើការតាមដានទៅលើការប្រមូលផ្តុំរបស់អតិថិជននៅក្នុងវិស័យជាមួយគ្នា។ ការវិភាគទៅលើការប្រមូលផ្តុំរបស់ធនាគារលើហានិភ័យឥណទាន នៅថ្ងៃទី៣១ ខែធ្នូ មានដូចខាងក្រោម ៖

	ភ្នាក់ងារកណ្តាល ហិរញ្ញវត្ថុ	ភ្នាក់ងារលក់ដុំ និង វាយ	ប្រើប្រាស់ ផ្ទាល់ខ្លួន	ការនាំចូល	អចលនទ្រព្យ ដុល្លារអាមេរិក	ដីធ្លី និង សេវាកម្ម	ឧស្សាហកម្មផ្សេងៗ	សរុប
ឥណទានទៅ ធនាគារផ្សេងៗ	២៦.០៨៣.១២៤	-	-	-	-	-	-	១៨.០៨១.៥០៧
ឥណទាននិង បុរេប្រទានទៅអតិថិជន	-	២៣.៩៧៨.៦៧០	៨.៨៦៦.០០១	៦.៩២៨.០៩០	១.៨៥៧.២៥៣	៨.៣៦០.២៤៤	៦០.៣៧៦.៨២៨	១១០.៣៦៧.១២៦
ប្រព្រឹត្តិការណ៍ផ្សេងៗ	-	៧៤.២១៩	៤៩.៥៨៦	២៧.១៣៩	២.២៥៨	២៣៧.៧៩៥	២.៨៧៣.៣៥២	៣.២៦៤.៣៤៩
<b>សម្របសម្រួល</b> (កំណត់សម្គាល់ ២.១.៥)	៤៤.២៦៤.៦៣១	២៤.០៥២.៨៨៩	៨.៩១៥.៥៨៧	៦.៩៥៥.២២៩	១.៨៥៩.៥១១	៨.៥៩៨.០៧៩	៦៣.២៥០.១៨០	១៥៧.៨៩៦.១០៦
<b>សម្របសម្រួល</b> (កំណត់សម្គាល់ ២.១.៥)	១៧៩.២៧១.៧៩៦	៩៧.៤១៤.២០០	៣៦.១០៨.១២៧	២៨.១៦៦.៦៧៧	៧.៥៣១.០២០	៣៤.៨២២.២២០	២៥៦.១៦៣.២២៩	៦៣៩.៤៧៩.២២៩
<b>២០១៤</b>								
សមតុល្យនៅធនាគារជាតិ នៃកម្ពុជា	១៨.១៨១.៥០៧	-	-	-	-	-	-	១១.៧៣១.០១២
ឥណទានទៅ ធនាគារផ្សេងៗ	២៦.០៨៣.១២៤	-	-	-	-	-	-	២៨.០៤៤.៦៧៨
ឥណទាននិង បុរេប្រទានទៅអតិថិជន	-	២២.០៣៩.៩៣២	២.៩៥០.៦៤០	៧.០៧១.៣៧៣	១.០៩០.៤៩៣	៦.៨៣៣.៧៩២	៦៥.១៤៦.៥២៣	១០៩.១៣៣.១១៣
ប្រព្រឹត្តិការណ៍ផ្សេងៗ	-	៨៩.១៣១	៤.៦៩១	២៤០.១១៦	៨០៣	៨៣.៤៩០	៣.៣១៨.៤១៣	៣.៧៤១.៦៤៤
<b>សម្របសម្រួល</b> (កំណត់សម្គាល់ ២.១.៥)	១៦២.០៩០.០១២	៩០.១៧៥.៩៣២	១២.០៦៣.៣៤៩	២៩.៧៩៤.៣១៨	៤.៤៨៨.៦៦១	២៧.១២២.២២០	២៧៨.៩៩៤.៦១៣	៦០៩.៧៤៤.៦៤៦



# កំណត់សម្គាល់លើរបាយការណ៍ហិរញ្ញវត្ថុ (តំបន់ជំរុំ)

នាថ្ងៃទី៣១ ខែធ្នូ ឆ្នាំ២០១៥ និងសម្រាប់ការិយបរិច្ឆេទបញ្ចប់

## ២៥. ការគ្រប់គ្រងហានិភ័យហិរញ្ញវត្ថុ (តំបន់ជំរុំ)

### ២៥.៣ ហានិភ័យសាច់ប្រាក់ងាយស្រួល

ហានិភ័យលើសាច់ប្រាក់ងាយស្រួល គឺជាហានិភ័យដែលធនាគារមិនអាចបំពេញកាតព្វកិច្ចសងបំណុលរបស់ខ្លួន ពាក់ព័ន្ធនឹងបំណុលហិរញ្ញវត្ថុ នៅពេលដល់កាលកំណត់សង និងមិនអាចបំពេញមូលនិធិ នៅពេលមូលនិធិទាំងនោះត្រូវបានដកចេញ។ ផលវិបាកនៃបញ្ហាទាំងនេះអាចជា ការមិនអាចបំពេញកាតព្វកិច្ច ដើម្បីសងទៅម្ចាស់ប្រាក់បញ្ញើ និងមិនអាចអនុវត្តតាមកិច្ចសន្យាផ្តល់ប្រាក់កម្ចី។

គណៈគ្រប់គ្រងរបស់ធនាគារ ត្រួតពិនិត្យសាច់ប្រាក់ងាយស្រួលរបស់តារាងតុល្យការ និងគ្រប់គ្រងការប្រមូលផ្តុំ និងធ្វើគំរោងនៃបំណុល។ ការត្រួតពិនិត្យ និងការវាយតម្លៃឡើងតាមស្ថានភាព សាច់ប្រាក់ប្រចាំថ្ងៃ និងរៀបចំគំរោងសំរាប់ថ្ងៃបន្ទាប់សប្តាហ៍បន្ទាប់ និងខែបន្ទាប់ពី ព្រោះការិយបរិច្ឆេទទាំងនេះ ជាការិយបរិច្ឆេទសំខាន់សំរាប់គ្រប់គ្រងសាច់ប្រាក់ងាយស្រួល។ គណៈគ្រប់គ្រងត្រួតពិនិត្យបម្រែបម្រួលនៃម្ចាស់ ប្រាក់បញ្ញើសំខាន់ៗ និងគម្រោងការដកប្រាក់របស់ពួកគេ។

### ការវិភាគលើទ្រព្យសកម្ម និងបំណុលរបស់ធនាគារតាមកាលកំណត់

តារាងខាងក្រោម ជាការវិភាគនៃទ្រព្យសកម្ម និងបំណុលរបស់ធនាគារតាមកាលកំណត់ពាក់ព័ន្ធ ដោយផ្អែកលើរយៈពេលនៅសល់ នាថ្ងៃទី៣១ ខែធ្នូ ចំពោះកាលកំណត់កិច្ចសន្យា ឬ កាលបរិច្ឆេទប៉ាន់ស្មាន ដែលមាននៅទំព័របន្ទាប់។

# កំណត់សម្គាល់លើរបាយការណ៍ហិរញ្ញវត្ថុ (តម្លៃដើម)

នាថ្ងៃទី៣១ ខែធ្នូ ឆ្នាំ២០១៥ និងសម្រាប់ការិយបរិច្ឆេទបញ្ចប់

## ២៥. ការគ្រប់គ្រងហានិភ័យហិរញ្ញវត្ថុ (តម្លៃដើម)

២៥.៣ ហានិភ័យសាច់ប្រាក់ងាយស្រួល (តម្លៃដើម)

	លើសកំណត់				មិនលើសកំណត់				សរុប
	ដំបូង ៣ខែ	ពី ១ ទៅ ៣ខែ	តិចជាង ១ខែ	ពី ១ ទៅ ៣ខែ	ពី ៣ ដល់ ១២ខែ	ពី ១ ឆ្នាំ ទៅ ៥ឆ្នាំ	លើស ៥ឆ្នាំ	សរុប	
	ដុល្លារអាមេរិក	ដុល្លារអាមេរិក	ដុល្លារអាមេរិក	ដុល្លារអាមេរិក	ដុល្លារអាមេរិក	ដុល្លារអាមេរិក	ដុល្លារអាមេរិក	ដុល្លារអាមេរិក	
<b>ទ្រព្យសកម្មហិរញ្ញវត្ថុ</b>									
សាច់ប្រាក់ក្នុងដៃនិងមាស	-	-	៤.២៥១.៦៨៨	-	-	-	-	៤.២៥១.៦៨៨	
សមតុល្យនៅធនាគារជាតិនៃកម្ពុជា	-	-	២.៧៣៤.២២៣	២៨០.០០០	-	១៥.១៦៧.២៨៤	-	១៨.១៨១.៥០៧	
សមតុល្យនៅស្ថាប័នហិរញ្ញវត្ថុផ្សេងៗ	-	-	២៦.០៨៣.១២៤	-	-	-	-	២៦.០៨៣.១២៤	
ឥណទាននិងបុរេប្រទានទៅអតិថិជន	១.៩៤២.៨៦៩	១៩១.៧៧៤	៤.៤៨៧.៤៩១	១៤.៤៩៦.០៣៦	៤០.៤៩៨.៥៤៧	១០.១៤០.៦៤៩	-	១១០.៣៦៧.១២៦	
ការវិនិយោគលើមូលប័ត្រ	-	-	-	-	-	-	២៥.០០០	២៥.០០០	
ទ្រព្យសកម្មផ្សេងៗ	-	-	៣.០៥៦.៨៣៤	-	-	១៤១.០០០	-	៣.២០៣.៨៣៤	
<b>សរុបទ្រព្យសកម្មហិរញ្ញវត្ថុ</b>	<b>១.៩៤២.៨៦៩</b>	<b>១៩១.៧៧៤</b>	<b>៤០.៥២៦.១៣៧</b>	<b>១៤.៤៩៦.០៣៦</b>	<b>៤០.៤៩៨.៥៤៧</b>	<b>២៥.៤០៧.៩៣៣</b>	<b>២៥.៤០៧.៩៣៣</b>	<b>១១២.១៧២.៧៩៤</b>	
<b>បំណុលហិរញ្ញវត្ថុ</b>									
ប្រាក់បញ្ញើសរុបស្ថាប័នហិរញ្ញវត្ថុផ្សេងៗ	-	-	៤៩.៧៤៦.៥៣២	៧.០០០.០០០	៤.០០០.០០០	-	-	៦០.៧៤៦.៥៣២	
ប្រាក់បញ្ញើរបស់អតិថិជន	-	-	២៤.២៦៩.៩៥៥	៥.៩១៦.៤២៦	២១.៩៧០.៩០៤	១.០៧២.៧១២	៥០	៥៣.២៣០.០៤៧	
បំណុលផ្សេងៗ	-	-	៥៩៤.៥៦៤	២៨០.៤៤២	៤៧៩.០៩៦	៣៨.១៥២	-	១.៣៧២.២៤៤	
<b>សរុបបំណុលហិរញ្ញវត្ថុ</b>	<b>-</b>	<b>-</b>	<b>៧៤.៦១០.០៩១</b>	<b>១៣.២៨៦.៨០០</b>	<b>១០.៤៥០.០០០</b>	<b>១.១១០.៨៦៤</b>	<b>៥០</b>	<b>១១៩.៣៦៨.៤៣៧</b>	
<b>គុណភាពសន្តិយភាពសុទ្ធ</b>	<b>១.៩៤២.៨៦៩</b>	<b>១៩១.៧៧៤</b>	<b>(៣៣.៥៩៣.៦៩១)</b>	<b>១.៥៧៩.២៣៦</b>	<b>៣០.០៤៨.៥៤៧</b>	<b>២៥.៤០៧.៩៣៣</b>	<b>២៥.៤០៧.៩៣៣</b>	<b>៤២.៨០៣.៩៦១</b>	
<b>សមូលការងាររៀន</b> <i>(កំណត់សម្គាល់ ២.១.៥)</i>	<b>៧.៨៦៨.៦១៩</b>	<b>៧៧៦.៦៤៥</b>	<b>(១៣៧.៦៩០.៦៤៩)</b>	<b>៦.៣៩៥.៦៣០</b>	<b>៤០.៦៩៦.៦១៥</b>	<b>១៥២.១៣៩.៧៤៣</b>	<b>១០៣.១៦៩.៣៨៨</b>	<b>១៧៣.៣៥៦.០៤១</b>	

# កំណត់សម្គាល់របស់របាយការណ៍ហិរញ្ញវត្ថុ (ត្រីមាសទី១)

នាថ្ងៃទី៣១ ខែធ្នូ ឆ្នាំ២០១៥ និងសម្រាប់ការិយបរិច្ឆេទបញ្ចប់

## ២៥. ការគ្រប់គ្រងហានិភ័យហិរញ្ញវត្ថុ (ត្រីមាសទី១)

២៥.៣ ហានិភ័យសាច់ប្រាក់វាយតម្លៃ (ត្រីមាសទី១)

២០១៤	លើសកំណត់		មិនលើសកំណត់		លើស ឥណ្ឌូ	សរុប
	ជំពាក់ ៣ខែ ដុល្លារអាមេរិក	ពី ១ ទៅ ៣ខែ ដុល្លារអាមេរិក	ពី ៣ ដល់ ១២ខែ ដុល្លារអាមេរិក	ពី ១ឆ្នាំ ទៅ ៥ឆ្នាំ ដុល្លារអាមេរិក		
<b>ទ្រព្យសកម្មហិរញ្ញវត្ថុ</b>						
សាច់ប្រាក់ក្នុងដៃនិងមាស	-	-	៣.៩៣៧.០១៦	-	-	៣.៩៣៧.០១៦
សមតុល្យនៅធនាគារជាតិនៃកម្ពុជា	-	-	១.៨១៣.៨៣៤	-	៩.៤១៧.១៧៨	១១.២៣១.០១២
សមតុល្យនៅស្ថាប័នហិរញ្ញវត្ថុផ្សេងៗ	-	-	២៨.០៤៥.៦៧៨	-	-	២៨.០៤៥.៦៧៨
ឥណទាននិងបុរេប្រទានទៅអតិថិជន	១.៣៨៣.០៣៧	៧៨៦.៦២៩	២៤.៩៤០.៨៤៥	៣០.៨២១.២០២	១៥.២៦៣.៥៦១	១០៥.១៣៣.១១៣
ការវិនិយោគលើមូលប័ត្រ	-	-	-	-	២៥.០០០	២៥.០០០
ទ្រព្យសកម្មផ្សេងៗ	-	-	៤០០.៦៩៧	៣២៥.៨៥២	១៤៥.៤៣៥	៣.៧៤១.៦៤៤
<b>សរុបទ្រព្យសកម្មហិរញ្ញវត្ថុ</b>	<b>១.៣៨៣.០៣៧</b>	<b>៧៨៦.៦២៩</b>	<b>៥៩.១៣៧.០៧០</b>	<b>៣០.៥១៤.០៥៥</b>	<b>២៤.៨៥១.១៧៤</b>	<b>១៥២.៦១៣.៤៦៣</b>
<b>បំណុលហិរញ្ញវត្ថុ</b>						
ប្រាក់បញ្ញើរបស់ស្ថាប័នហិរញ្ញវត្ថុផ្សេងៗ	-	-	៤៧.៥៦៧.២៥៦	១០.០០០.០០០	-	៦៤.៥៦៧.២៥៦
ប្រាក់បញ្ញើរបស់អតិថិជន	-	-	២៦.១៥៤.៦៧២	១៥.០៣៦.១៨៥	៣.១២០	៤៦.៤៤៥.៣៥០
បំណុលផ្សេងៗ	-	-	៤៣៨.៤៤៤	១៦១.៩០៨	៧	១.០២៩.៦៤៤
<b>សរុបបំណុលហិរញ្ញវត្ថុ</b>	<b>-</b>	<b>-</b>	<b>៧៤.១៦០.៣៧២</b>	<b>២៥.២០២.២២៣</b>	<b>៣.១២៧</b>	<b>១១២.០៤២.២៦០</b>
<b>គំណត់សន្និធិបណ្តោះអាសន្ន</b>	<b>១.៣៨៣.០៣៧</b>	<b>៧៨៦.៦២៩</b>	<b>(១៥.០២២.៣០២)</b>	<b>៥.០៨១.៨២២</b>	<b>២៤.៨៤៨.០៤៧</b>	<b>៤០.៥៧១.២០៣</b>
<b>សមមូលកាន់រៀល (កំណត់សម្គាល់ ២.១.៥)</b>	<b>៥.៦៣៥.៨៧៦</b>	<b>៣.២០៥.៥១៣</b>	<b>(៦១.២១៥.៨៨១)</b>	<b>២០.៧០៨.៤២៥</b>	<b>១១១.២៥៥.៧៩៣</b>	<b>១៦៥.៣២៧.៦៥៣</b>

# កំណត់សម្គាល់លើរបាយការណ៍ហិរញ្ញវត្ថុ (តំបន់ព័រមុន)

នាថ្ងៃទី៣១ ខែធ្នូ ឆ្នាំ២០១៥ និងសម្រាប់ការិយបរិច្ឆេទបញ្ចប់

## ២៥. ការគ្រប់គ្រងហានិភ័យហិរញ្ញវត្ថុ (តំបន់ព័រមុន)

### ២៥.៤ ហានិភ័យទីផ្សារ

ធនាគារមានហានិភ័យទីផ្សារដែលត្រូវបានកំណត់ថាជាតម្លៃត្រឹមត្រូវ ឬលំហូរសាច់ប្រាក់អនាគតនៃ ឧបករណ៍ហិរញ្ញវត្ថុនឹងមានការប្រែប្រួល ដោយសារតែការប្រែប្រួលក្នុងតម្លៃទីផ្សារ។ ហានិភ័យទីផ្សារ កើតឡើងពីស្ថានភាពបើកចំហក្នុងអត្រាការប្រាក់រូបិយប័ណ្ណ និងផលិតផលជាមូលធនដែលកត្តាទាំងនេះ ត្រូវប្រឈមនឹងចលនាទីផ្សារជាក់លាក់ និងទូទៅ ហើយនិងការប្រែប្រួលក្នុងកម្រិតអស្ថេរភាពនៃអត្រា ឬ តម្លៃទីផ្សារដូចជាអត្រាការប្រាក់ ការពង្រីកឥណទាន និងអត្រាប្តូររូបិយប័ណ្ណបរទេស។ ធនាគារ ប្រើប្រាស់ឧបករណ៍ហិរញ្ញវត្ថុនិស្សន្ទដូចជាកិច្ចសន្យាអនាគតដើម្បីបញ្ចៀសនូវហានិភ័យរបស់ខ្លួនទេ។

### ហានិភ័យលើអត្រាការប្រាក់

ហានិភ័យលំហូរសាច់ប្រាក់របស់អត្រាការប្រាក់ គឺជាហានិភ័យដែលលំហូរសាច់ប្រាក់ នាពេលអនាគតនៃឧបករណ៍ហិរញ្ញវត្ថុនឹងប្រែប្រួល ដោយសារការប្រែប្រួលអត្រាការប្រាក់ទីផ្សារ។ ហានិភ័យ លើអត្រាការប្រាក់តម្លៃត្រឹមត្រូវ គឺជាហានិភ័យដែលតម្លៃឧបករណ៍ហិរញ្ញវត្ថុមួយនឹងប្រែប្រួលដោយសារការប្រែប្រួលអត្រាការប្រាក់ទីផ្សារ។ កំរិតអត្រាការប្រាក់អាចកើនឡើងជា លទ្ធផលនៃការប្រែប្រួល ប៉ុន្តែអាចកាត់បន្ថយ ឬនាំឲ្យខាតបង់នៅក្នុងករណីដែលបម្រែបម្រួល ឥតរំពឹងទុកកើតឡើង។ គណៈគ្រប់គ្រងរបស់ធនាគារនៅដំណាក់កាលនេះមិនមានគោលការណ៍ណាមួយដើម្បីកំណត់កំរិតមិនស៊ីគ្នានៃការកំណត់អត្រាការប្រាក់ឡើងវិញ ដែលអាចគ្រប់គ្រងបាននោះទេ ប៉ុន្តែគណៈគ្រប់គ្រង បានត្រួតពិនិត្យជាប្រចាំលើការខុសគ្នានេះ។

ខាងក្រោមនេះជាការវិភាគលើហានិភ័យលើអត្រាការប្រាក់របស់ធនាគារទៅលើទ្រព្យសកម្មនិងបំណុលហិរញ្ញវត្ថុ នៅកាលបរិច្ឆេទថ្ងៃទី៣១ ខែធ្នូ ឆ្នាំ២០១៥។ ទ្រព្យសកម្ម និងបំណុលហិរញ្ញវត្ថុរបស់ធនាគាររាប់បញ្ចូលផងដែរនូវតម្លៃពិតគណនេយ្យ ដែលត្រូវបានចាត់ថ្នាក់ដោយយោងលើអវសានកាលរបស់ទ្រព្យនោះ។

## កំណត់សម្គាល់លើរបាយការណ៍ហិរញ្ញវត្ថុ (តម្លៃដើមទុន)

នាថ្ងៃទី៣១ ខែធ្នូ ឆ្នាំ២០១៥ និងសម្រាប់ការិយបរិច្ឆេទបញ្ចប់

### ២៥. ការគ្រប់គ្រងហានិភ័យហិរញ្ញវត្ថុ (តម្លៃព័រមុន)

#### ២៥.៤. ហានិភ័យផ្សារ (តម្លៃព័រមុន)

ប្រយោជន៍ការកំណត់ការប្រាក់ឡើងវិញក្នុងការិយបរិច្ឆេទ

២០១៥	លើសកំណត់ ដុល្លារអាមេរិក	គ្មានការប្រាក់ ដុល្លារអាមេរិក	តិចជាង ១ខែ ដុល្លារអាមេរិក	ពី ១ខែ ដល់ ៣ខែ ដុល្លារអាមេរិក	ពី ៣ខែ ដល់ ៦ខែ ដុល្លារអាមេរិក	ពី ៦ខែ ដល់ ១២ឆ្នាំ ដុល្លារអាមេរិក	ពី ១ឆ្នាំ ដល់ ៥ឆ្នាំ ដុល្លារអាមេរិក	លើស ៥ឆ្នាំ ដុល្លារអាមេរិក	សរុប ដុល្លារអាមេរិក
<b>ទ្រព្យសកម្មហិរញ្ញវត្ថុ</b>									
សាច់ប្រាក់ក្នុងដៃ	-	៤.២៥១.៦៨៨	-	-	-	-	-	-	៤.២៥១.៦៨៨
សមតុល្យនៅធនាគារជាតិកម្ពុជា	-	-	១៨.១៨១.៥០៧	-	-	-	-	-	១៨.១៨១.៥០៧
សមតុល្យនៅស្ថាប័នហិរញ្ញវត្ថុផ្សេងៗ	-	២៥.០៥៤.៩៣៨	១.០២៨.១៨៦	-	-	-	-	-	២៦.០៨៣.១២៤
ឥណទាននិងបុរេប្រទាននៅអតិថិជន	២.១៣៤.៦៤៣	-	៤.៤៨៧.៤៩១	១៤.៤៩៦.០៣៦	១៨.៩១៥.៨៧១	២១.៥៨២.៦៧៦	៣៨.៦០៩.៧២០	១០.១៤០.៦៤៩	១១០.៣៦៧.១២៦
ការវិនិយោគលើមូលបត្រ	-	២៥.០០០	-	-	-	-	-	-	២៥.០០០
ទ្រព្យសកម្មផ្សេងៗ	-	៣.២៦៤.៣៤៩	-	-	-	-	-	-	៣.២៦៤.៣៤៩
<b>ទ្រព្យសកម្មហិរញ្ញវត្ថុសរុប</b>	<b>២.១៣៤.៦៤៣</b>	<b>៣២.៥៩៥.៩៧៥</b>	<b>២៣.៦៩៧.១៨៤</b>	<b>១៤.៤៩៦.០៣៦</b>	<b>១៨.៩១៥.៨៧១</b>	<b>២១.៥៨២.៦៧៦</b>	<b>៣៨.៦០៩.៧២០</b>	<b>១០.១៤០.៦៤៩</b>	<b>១៦២.១៧២.៧៩៤</b>
<b>បំណុលហិរញ្ញវត្ថុ</b>									
ប្រាក់បញ្ញើរបស់ស្ថាប័ន	-	៤៣.៥៤៦.៧៣៣	៦.១៩៩.៧៩៩	៧.០០០.០០០	៤.០០០.០០០	-	-	-	៦៤.៧៤៦.៥៣២
ហិរញ្ញវត្ថុផ្សេងៗ	-	១៦.៦៩៧.៥៥២	៧.៥៧២.៤០៣	៤.២៨១.០២១	១៧.៦៨៩.៨៨៣	១.០៧២.៧៦២	-	-	៤៣.២៧៧.៦០១
បំណុលផ្សេងៗ	-	១.៣៩២.២៥៤	-	-	-	-	-	-	១.៣៩២.២៥៤
<b>បំណុលហិរញ្ញវត្ថុសរុប</b>	<b>-</b>	<b>៦១.៦៣៦.៥៣៩</b>	<b>១៣.៧៧២.២០២</b>	<b>១២.៩១៦.០២១</b>	<b>២១.៦៨៩.៨៨៣</b>	<b>១.០៧២.៧៦២</b>	<b>-</b>	<b>-</b>	<b>១១៩.៣៦៨.៤៣៣</b>
<b>គម្លាតសន្ថិសុខភាពសុទ្ធ</b>	<b>២.១៣៤.៦៤៣</b>	<b>(២៩.០៤០.៥៦៤)</b>	<b>៩.៩២៤.៩៨២</b>	<b>១០.៦៣៤.៨៥០</b>	<b>(៤៣៤.០០២)</b>	<b>(១០៧.០៨៦)</b>	<b>៣៧.៥៣៦.៩៥៨</b>	<b>១០.១៤០.៦៤៩</b>	<b>៤២.៨០៣.៩៦១</b>
<b>សមមូលពាន់រៀល</b> (កំណត់សម្គាល់ ២.១.៥)	<b>៨.៦៤៥.៣០៤</b>	<b>(១១៧.៦១៤.២៨៥)</b>	<b>៤០.១៩៦.១៧៦</b>	<b>៦.៣៩៧.៤២១</b>	<b>(៤៣៤.០០២)</b>	<b>១៥២.០២៤.៦៨០</b>	<b>១៥២.០២៤.៦៨០</b>	<b>៤១.០៦៩.៧៩០</b>	<b>១៧៣.៣៥៦.០៤១</b>

# កំណត់សម្គាល់លើរបាយការណ៍ហិរញ្ញវត្ថុ (តំបន់អូឌែរ)

នាថ្ងៃទី៣១ ខែធ្នូ ឆ្នាំ២០១៥ និងសម្រាប់ការិយបរិច្ឆេទបញ្ចប់

## ២៥. ការគ្រប់គ្រងហានិភ័យហិរញ្ញវត្ថុ (តំបន់អូឌែរ)

### ២៥.៤. ហានិភ័យទីផ្សារ (តំបន់អូឌែរ)

ហានិភ័យលើអត្រាការប្រាក់ (តំបន់អូឌែរ)

២០១៤	ប្រយោជន៍ការកំណត់ការប្រាក់ឡើងវិញក្នុងការិយបរិច្ឆេទ							
	លើសកំណត់ ដុល្លារអាមេរិក	គ្មានការប្រាក់ ដុល្លារអាមេរិក	តិចជាង ១ខែ ដុល្លារអាមេរិក	ពី ១ខែ ដល់ ៣ខែ ដុល្លារអាមេរិក	ពី ៣ខែ ដល់ ៦ខែ ដុល្លារអាមេរិក	ពី ៦ខែ ដល់ ១២ខែ ដុល្លារអាមេរិក	ពី ១ឆ្នាំ ដល់ ៥ឆ្នាំ ដុល្លារអាមេរិក	សរុប ដុល្លារអាមេរិក
<b>ទ្រព្យសកម្មហិរញ្ញវត្ថុ</b>								
សាច់ប្រាក់ក្នុងដៃ	-	៣.៩៣៧.០១៦	-	-	-	-	-	៣.៩៣៧.០១៦
សមតុល្យនៅធនាគារជាតិនៃកម្ពុជា	-	-	១១.៧៣១.០១២	-	-	-	-	១១.៧៣១.០១២
សមតុល្យនៅស្ថាប័នហិរញ្ញវត្ថុផ្សេងៗ	-	២២.១៩៤.៩៩៤	៥.៤៥០.៦៤៤	-	-	-	-	២៨.០៤៥.៦៧៨
កំណាត់ទាញប្រាក់ប្រើប្រាស់ប្រទេសទៅអភិវឌ្ឍន៍	២.១៦៩.៦៦៦	-	៦.០៨១.១៦៤	១៦.៤៩៣.៣៨៩	៣១.៣៦២.៣៨៧	៤៤.០៣២.២៧៨	-	១០៥.១៣៣.១១៣
ការវិនិយោគលើមូលបត្រ	-	២៥.០០០	-	-	-	-	-	២៥.០០០
ទ្រព្យសកម្មផ្សេងៗ	-	៣.៧៤១.៦៤៤	-	-	-	-	-	៣.៧៤១.៦៤៤
<b>ទ្រព្យសកម្មហិរញ្ញវត្ថុសរុប</b>	<b>២.១៦៩.៦៦៦</b>	<b>២៩.៨៥៨.៦៥៤</b>	<b>២៣.៦៦២.៨៦០</b>	<b>១៦.៤៩៣.៣៨៩</b>	<b>៣១.៣៦២.៣៨៧</b>	<b>៤៤.០៣២.២៧៨</b>	<b>-</b>	<b>១៥២.៦១៣.៤៦៣</b>
<b>បំណុលហិរញ្ញវត្ថុ</b>								
ប្រាក់បញ្ញើរបស់ស្ថាប័ន	-	៣៩.៥៦៧.២៥៦	៨.០០០.០០០	៧.០០០.០០០	២.០០០.០០០	៨.០០០.០០០	-	៦៤.៥៦៧.២៥៦
ហិរញ្ញវត្ថុផ្សេងៗ	-	១៦.៦១៩.៩២៧	៩.៥៣៤.៧៤៥	៣.៦៤០.៣៥៩	៤.០៧៨.៦២៤	១០.៩៥៧.៥៦១	៣.១២០	៤៦.៤៤៥.៣៥០
បំណុលផ្សេងៗ	-	១.០២៩.៦៥៤	-	-	-	-	-	១.០២៩.៦៥៤
<b>បំណុលហិរញ្ញវត្ថុសរុប</b>	<b>-</b>	<b>៥៧.២១៦.៨៣៧</b>	<b>១៧.៥៣៤.៧៤៥</b>	<b>១០.៦៤០.៣៥៩</b>	<b>៦.០៧៨.៦២៤</b>	<b>១៨.៩៥៧.៥៦១</b>	<b>៣.១២០</b>	<b>១១២.០៤២.២២៦</b>
<b>គំណាត់សន្និធិរាយការណ៍សុទ្ធ</b>	<b>២.១៦៩.៦៦៦</b>	<b>(២៧.៣៥៨.១៨៣)</b>	<b>៦.១២៨.១១៥</b>	<b>៦.៨៥២.០៣០</b>	<b>២៥.២៨៣.៧៦៣</b>	<b>២៥.០៧៤.៧១៧</b>	<b>(៣.១២០)</b>	<b>៤០.៥៧១.២០៣</b>
<b>សមមូលកាន់រៀល</b> (កំណត់សំគាល់២.១.៥)	<b>៨.៤៤១.៣៤៩</b>	<b>(១១១.៣២១.៥៩៦)</b>	<b>២៤.៩៧២.០៦៩</b>	<b>២៥.៤៨១.០៩៧</b>	<b>១០៣.០៣១.៣៣៤</b>	<b>១០២.១៧៥.៤៧២</b>	<b>(១២.៧១៤)</b>	<b>១៦៥.៣២៧.៦៥៣</b>

# កំណត់សម្គាល់លើរបាយការណ៍ហិរញ្ញវត្ថុ (តំបន់ព័រមុន)

នាថ្ងៃទី៣១ ខែធ្នូ ឆ្នាំ២០១៥ និងសម្រាប់ការិយបរិច្ឆេទបញ្ចប់

## ២៥. ការគ្រប់គ្រងហានិភ័យហិរញ្ញវត្ថុ (តំបន់ព័រមុន)

### ២៥.៣. ហានិភ័យទីផ្សារ (តំបន់ព័រមុន)

ធនាគារមានកិច្ចសហប្រតិបត្តិការ និងបាននឹងកំពុងមានប្រតិបត្តិការក្នុងប្រទេសកម្ពុជា ហើយរូបិយប័ណ្ណដែលធនាគារប្រើប្រាស់ក្នុងរបាយការណ៍ហិរញ្ញវត្ថុ គឺដុល្លារអាមេរិក ហើយប្រតិបត្តិការភាគច្រើន ក៏កើតក្នុងប្រតិបត្តិការណ៍ទូទៅក៏ស្ថិតក្នុងរូបិយប័ណ្ណអាមេរិកដែរ ក៏ប៉ុន្តែក៏មានប្រតិបត្តិការណ៍មួយចំនួនប្រើប្រាស់រូបិយប័ណ្ណផ្សេងផងដែរដូចជា ខ្មែររៀល យូរ៉ូ និងរូបិយប័ណ្ណផ្សេងទៀត។ គណៈគ្រប់គ្រងបានកំណត់គោលនយោបាយគ្រប់គ្រងសមតុល្យនៃរូបិយប័ណ្ណនីមួយៗ។ ស្ថានភាព តម្រូវឲ្យមានការត្រួតពិនិត្យជារៀងរាល់ថ្ងៃនូវសមតុល្យនៃរូបិយប័ណ្ណនីមួយៗ ហើយប្រើវិធីសាស្ត្រ ជៀសដើម្បីឲ្យស្ថានភាពរូបិយប័ណ្ណក្នុងកម្រិតដែលបានកំណត់។

ទ្រព្យសកម្ម និងបំណុលដែលស្ថិតនៅក្នុងរូបិយប័ណ្ណមិនមែនដុល្លារអាមេរិក ត្រូវបានប្រែសម្រួលទៅជាដុល្លារអាមេរិក មានដូចខាងក្រោម៖

២០១៥	ខ្មែររៀល សមមូលនឹង ដុល្លារអាមេរិក	អឺរ៉ូ សមមូលនឹង ដុល្លារអាមេរិក	រូបិយប័ណ្ណផ្សេង សមមូលនឹង ដុល្លារអាមេរិក	សរុប ដុល្លារអាមេរិក
<b>ទ្រព្យសកម្មហិរញ្ញវត្ថុ</b>				
សាច់ប្រាក់ក្នុងដៃ និងមាស	១៧៩.០០២	៥១.១៦៤	៣២៩.៥៧៣	៥៥៩.៧៣៩
សមតុល្យនៅធនាគារជាតិនៃកម្ពុជា	៣៨.៦៤២	-	-	៣៨.៦៤២
សមតុល្យនៅស្ថាប័នហិរញ្ញវត្ថុផ្សេងៗ	២.៤៥៥	១៧៩.៨៣២	៣៣២.០៤៤	៥១៤.៣៣១
<b>ទ្រព្យសកម្មហិរញ្ញវត្ថុសរុប</b>	<b>២២០.០៩៩</b>	<b>២៣០.៩៩៦</b>	<b>៦៦១.៦១៧</b>	<b>១.១១២.៧១២</b>
<b>បំណុលហិរញ្ញវត្ថុ</b>				
ប្រាក់បញ្ញើរបស់ស្ថាប័នហិរញ្ញវត្ថុផ្សេងៗ	-	១៥៦.៨៣៣	២២៦.៤៣៦	៣៨៣.២៦៩
ប្រាក់បញ្ញើរបស់អតិថិជន	១៥២.៥៧៤	២៤៦	៣៤២.៦៩៣	៤៩៥.៥១៣
បំណុលផ្សេងៗ	១.៤៤៤	៤២.៩១១	២៩.២៧៤	៧៣.៦២៩
<b>បំណុលហិរញ្ញវត្ថុសរុប</b>	<b>១៥៤.០១៨</b>	<b>១៩៩.៩៩០</b>	<b>៥៩៨.៤០៣</b>	<b>៩៥២.៤១១</b>
គម្លាតសន្ទនីយភាពសុទ្ធ	<b>៦៦.០៨១</b>	<b>៣១.០០៦</b>	<b>៦៣.២១៤</b>	<b>១៦០.៣០១</b>
<b>សមមូលពាន់រៀល (កំណត់សម្គាល់ ២.១.៥)</b>	<b>២៦៧.៦២៨</b>	<b>១២៥.៥៧៤</b>	<b>២៥៦.០១៧</b>	<b>៦៤៩.២១៩</b>

# កំណត់សម្គាល់លើរបាយការណ៍ហិរញ្ញវត្ថុ (តំបន់ព័រមុន)

នាថ្ងៃទី៣១ ខែធ្នូ ឆ្នាំ២០១៥ និងសម្រាប់ការិយបរិច្ឆេទបញ្ចប់

## ២៥. ការគ្រប់គ្រងហានិភ័យហិរញ្ញវត្ថុ (តំបន់ព័រមុន)

### ២៥.៣. ហានិភ័យទីផ្សារ (តំបន់ព័រមុន)

#### ហានិភ័យរូបិយប័ណ្ណ (តំបន់ព័រមុន)

២០១៤	ខ្មែររៀល សមមូលនឹង ដុល្លារអាមេរិក	អឺរ៉ូ សមមូលនឹង ដុល្លារអាមេរិក	រូបិយប័ណ្ណផ្សេង សមមូលនឹង ដុល្លារអាមេរិក	សរុប ដុល្លារអាមេរិក
<b>ទ្រព្យសកម្មហិរញ្ញវត្ថុ</b>				
សាច់ប្រាក់ក្នុងដៃ និងមាស	៩២.៤០៣	៤០.៧២៦	៣៦០.៦៦០	៤៩៣.៧៨៩
សមតុល្យនៅធនាគារជាតិនៃកម្ពុជា	៩៩.១៦៦	-	-	៩៩.១៦៦
សមតុល្យនៅស្ថាប័នហិរញ្ញវត្ថុផ្សេងៗ	៨.៣៤៥	១.០៧៥.១៩៧	២.០១០.១៦៤	៣.០៩៣.៧០៦
<b>ទ្រព្យសកម្មហិរញ្ញវត្ថុសរុប</b>	<b>១៩៩.៩១៤</b>	<b>១.១១៥.៩២៣</b>	<b>២.៣៧០.៨២៤</b>	<b>៣.៦៨៦.៦៦១</b>
<b>បំណុលហិរញ្ញវត្ថុ</b>				
ប្រាក់បញ្ញើរបស់ស្ថាប័នហិរញ្ញវត្ថុផ្សេងៗ	-	១.១០១.៨២១	១.៩៨៩.៥៨៨	៣.០៩១.៤០៩
ប្រាក់បញ្ញើរបស់អតិថិជន	២៤៩.៧៥១	១.៤២២	២៩៦.៤៩៤	៥៤៧.៦៦៧
បំណុលផ្សេងៗ	៨.៥៩៨	-	-	៨.៥៩៨
<b>បំណុលហិរញ្ញវត្ថុសរុប</b>	<b>២៥៨.៣៤៩</b>	<b>១.១០៣.២៤៣</b>	<b>២.២៨៦.០៨២</b>	<b>៣.៦៤៧.៦៧៤</b>
គម្លាតសន្ទនីយភាពសុទ្ធ	(៥៨.៤៣៥)	១២.៦៨០	៨៤.៧៤២	៣៨.៩៨៧
<b>សមមូលពាន់រៀល</b> (កំណត់សម្គាល់ ២.១.៥)	<b>(២៣៨.១២៣)</b>	<b>៥១.៦៧១</b>	<b>៣៤៥.៣២៤</b>	<b>១៥៨.៨៧២</b>

### ២៥.៤ តម្លៃសមស្របនៃទ្រព្យសកម្ម និង បំណុលហិរញ្ញវត្ថុ

តម្លៃទីផ្សារប្រហាក់ប្រហែលនៃទ្រព្យសកម្ម និងបំណុលហិរញ្ញវត្ថុ ដែលត្រូវបានដាក់បញ្ចូលនៅក្នុងរបាយការណ៍សមតុល្យ គឺជាតម្លៃប្រហាក់ប្រហែលទៅនឹងតម្លៃពិតគណនេយ្យ នាថ្ងៃនៃរបាយការណ៍សមតុល្យ។



# កំណត់សម្គាល់លើរបាយការណ៍ហិរញ្ញវត្ថុ (តំបន់ទំនើប)

នាថ្ងៃទី៣១ ខែធ្នូ ឆ្នាំ២០១៥ និងសម្រាប់ការិយបរិច្ឆេទបញ្ចប់

## ២៥. ការគ្រប់គ្រងហានិភ័យហិរញ្ញវត្ថុ (តំបន់ទំនើប)

### ២៥.៦ ការគ្រប់គ្រងដើមទុន

#### ២៥.៦.១ ដើមទុនដោយច្បាប់

ដើមទុនតម្រូវដោយច្បាប់ចម្បងរបស់ធនាគារ គឺសម្រាប់ប្រើក្នុងប្រតិបត្តិការធនាគារត្រឹមទំហំមួយដែល និយ័តករចម្បងរបស់ធនាគារ គឺធនាគារ ជាតិនៃកម្ពុជាកំណត់ និងត្រួតពិនិត្យដើមទុនអប្បបរមាសម្រាប់ធនាគារទាំងអស់។

គោលនយោបាយរបស់ធនាគារ គឺរក្សានូវមូលដ្ឋានដើមទុនរឹងមាំដើម្បីរក្សានិយោគិនឥណទានយក និងសេចក្តីទុកចិត្តពីទីផ្សារ និងរក្សាស្ថេរ ភាពសម្រាប់ការអភិវឌ្ឍន៍អាជីវកម្មបន្ថែម។ ធនាគារទទួលស្គាល់ ផលប៉ះពាល់នៃកម្រិតចំណេញពីដើមទុនរបស់ម្ចាស់ភាគហ៊ុន និងតម្រូវការ នៃការក្សាសមតុល្យ រវាង កម្រិតចំណេញខ្ពស់បំផុតពីការប្រើប្រាស់បំណុលច្រើន អត្ថប្រយោជន៍ និងការរៀបចំស្ថានភាពហិរញ្ញវត្ថុ។

ធនាគារបានអនុលោមពេញលេញលើការតម្រូវដើមទុនដែលកម្រិតដោយនិយ័តករក្នុងការិយបរិច្ឆេទនេះ។

#### ២៥.៦.១ ការបែងចែកដើមទុន

ការបែងចែកមូលធនរវាងប្រតិបត្តិការជាក់លាក់ និងសកម្មភាព ការពង្រីកធ្វើដើម្បីបង្កើនប្រសិទ្ធភាព ផលដែលសម្រេចបានលើការបែងចែក មូលធន។ ចំនួនមូលធនដែលបានបែងចែកទៅលើប្រតិបត្តិការនីមួយៗ ឬ ដោយសកម្មភាពដោយផ្អែកលើបទប្បញ្ញត្តិមូលធន។

## ២៦. ព្រឹត្តិការណ៍ក្រោយកាលបរិច្ឆេទតារាងតុល្យការ

ត្រឹមថ្ងៃនៃរបាយការណ៍ហិរញ្ញវត្ថុនេះ ពុំមានព្រឹត្តិការណ៍ណាមួយ ក្រៅពីព្រឹត្តិការណ៍ដែលបានរាយការណ៍ក្នុងរបាយការណ៍ហិរញ្ញវត្ថុនេះ ដែល កើតឡើងបន្ទាប់ពីថ្ងៃទី៣១ ខែធ្នូ ឆ្នាំ២០១៥ ដែលមានផលប៉ះពាល់គួរឲ្យកត់ត្រាកំណត់សម្គាល់លើស្ថានភាពហិរញ្ញវត្ថុរបស់ធនាគារ នាថ្ងៃទី៣១ ខែធ្នូ ឆ្នាំ២០១៥។

[www.sacombank.com.kh](http://www.sacombank.com.kh)